京城日報
朝刊
京城府中區太平通一丁目三十一番地 發行所 合資會社京城日報社
編輯兼發行人 高宮太平 印刷人 仲野

薬店に急告！ 賣薬一流品を時節柄充分に御仕入れ下さい
先んずれば勝利、今なら仕入品豊富、然も製造業者整備後の販路を充分に確保されたし 急用御用命乞ふ
●征露丸●メンタム●萬金丹●人參五臓圓●マラリヤ特効薬●清涼剤●六神丸●奇應丸●救命丸●中將湯●其他一流賣薬五千種
大阪市東區八幡筋大通一丁目 賣薬卸問屋 岡本全快堂本店
電話船場二二三九番・振替口座大阪六八五 取引銀行 野村銀行市岡支店
(廣告)

我が精鋭一齊行動 殘存八路軍を殲滅 平西軍區に一大鐵槌

【蒙疆前線十日同盟】我が蒙疆現地軍精鋭部隊は蒙疆、河北、熱河省境一帶に蠢動しつゝある平西軍區平北遊擊隊の殘存部隊を包圍殲滅するため十日拂曉一齊に行動を起して長城線一帶に包圍鐵環を壓縮しつゝ隨所に八路軍を殲滅してゐる、平西軍區は晉察冀邊區軍司令部麾下の赤化北上工作の據點を成しさきの北支軍精鋭諸部隊によつて敢行された冀西作戰をはじめ不斷の肅清討伐によつてその牙城を潰滅された殘存八路軍の輸血基地をなしてゐたものである

【蒙疆東部前線十日同盟】平北三角地帶に蟠居し執拗な策動を續ける敵共產軍第十二軍分區および第四十團(通稱平北遊擊部隊)の殲滅を期し十日拂曉一齊に行動を開始した精鋭諸部隊は陸空の密接なる協力のもとに四周より猛攻擊を續け刻々包圍鐵環を壓縮中で午後二時には早くも敵第一線標高一千三百メートルの山岳地區において凄烈苛烈な手榴彈戰を敢行、意表を突かれて狼狽混亂する敵に猛攻擊を集中、彼我の銃砲聲は長城線一帶に轟きわたつてゐる

また我が陸鷲精鋭も地上遊擊部隊に呼應、山間に潜伏する敵を求めて果敢な急降下爆擊を加へ敵兵舍を木端微塵に粉碎、平北の共產遊擊隊は今やわが空陸一體の猛攻擊に全く逃場を失ひ、この完全殲滅は目睫の間に迫つてゐる

敵屍三千餘 中支軍七月の綜合戰果

【漢口十日同盟】中支軍發表(八月十日十時)七月の綜合戰果左の如し

交戰敵兵力八萬七千六百四十三

交戰回數四百七十二、遺棄死體三千百四十六、俘虜及び歸順六百四十五、鹵獲品迫擊砲一、重機二、小銃、拳銃、擲彈筒三百九十五

御沙汰傳達 澤田大使バー・モウ代表訪問

【ラングーン十日同盟】畏くも天皇陛下におかせられてはビルマ國獨立に對し祝意を傳達するやう重光外相に對し御沙汰あらせられたが、十日午前十一時半澤田大使は蜂谷書記官を帶同してビルマ政府にバー・モウ國家代表を訪問、右有難き御沙汰を謹んで傳達した

在滿朝鮮人特別錬成諸費 第二豫備金支出

【東京電話】政府は十日の定例閣議において左の特別會計豫備金支出を決定した(單位千圓)

一、朝鮮總督府在滿朝鮮人特別錬成費一、〇一八

定例閣議

【東京電話】十日の閣議は午前十時より首相官邸に開會、東條首相以下各閣僚出席、まづ安藤內相より近く施行される東京都議會議員選擧について詳細指示を述べ右につき各閣僚より活潑な意見の開陳が行はれ、都議會議員選擧に關する政府の方針を決定し、午後一時廿分散會した なほ都議會議員選擧に關しては夕情報局ならびに內務省よりそれぞれ發表された

閣議決定事項【東京電話】一、朝鮮總督府部內臨時職員設置制中改正の件

有末陸軍少將 世界戰局報告

【東京電話】政府は十日の定例閣議前に午前九時より首相官邸に東條首相以下全閣僚參集し(山崎法相缺席)有末陸軍少將より約一時間にわたり現下の世界戰局について詳細な說明を聽取した

都議會議員選擧九月十三日と決定

【東京電話】都制實施に伴ふ都議會議員總選擧については東京都制第廿二條に基き選擧期日は九月十三日に決定右告示は八月廿五日と決定した旨十日夕東京都より發表された

ビルマ獨立の日

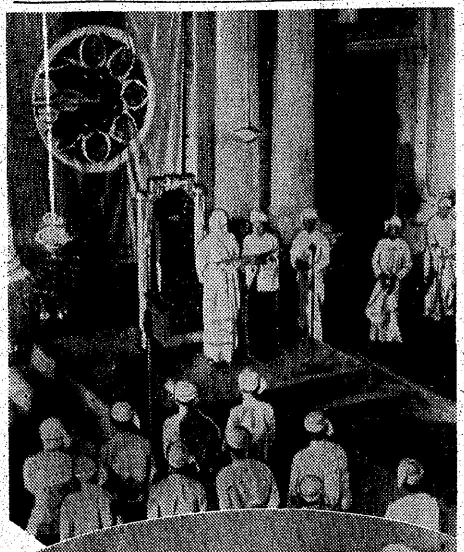

(上)バー・モウ國家代表推戴式 寫眞はバー・モウ國家代表の宣誓 (下)河邊ビルマ方面最高指揮官、バー・モウ博士に對し軍政施行政府廢止の布告および命令を下達(左よりパンダラ・ウセン氏、河邊最高指揮官、バー・モウ博士)何れも陸軍省檢閲濟－寫送

地方參事官異動發令

【東京電話】慶尚南道地方參事官加藤於菟丸氏はこのほど一身上の都合により辭意を表明したので安藤內相はこの後任に島根縣知事小泉悟郎氏を任ずるに決しこれに伴ふ異動を左の如く發令した、なほ長崎縣內政部長の後任ならびに縣內政部長の補充に伴ふ部長級異動は十一日發令される

任地方參事官(二) 島根縣知事 小泉悟郎
慶尙南道勤務を命ず
任島根縣知事(二) 愛知縣(內政)部長 山田武雄
任愛知縣(內政)部長(二) 長崎縣部長 岡部邦一
地方參事官(慶南) 加藤於菟丸
依願免本官

興亞實踐局長に千葉氏

【東京電話】大政翼贊會興亞總本部では實踐局長に元新潟縣知事千葉了氏を起用することとなり十日左の如く發令した

興亞總本部調査局長兼實踐局長 藤田進
任興亞總本部實踐局長 千葉了
命興亞總本部調査局長

タキン・ルン・バン氏 土木復興相に就任

【ラングーン十日同盟】バー・モウ國家代表はビルマ政府建設の完了を機とし、今回新たに土木復興省の新設を決定、土木復興相としてメルグイ縣長タキン・ルン・バン氏を任用、十日附をもつて左の如く發令された

任土木復興相 タキン・ルン・バン

なほ樞密院顧問官は一名缺員だつたが、ブミン氏の任命によつて補充され、この結果、樞密院顧問官數は總數廿名となつた、而して樞密院は九日午後第二回の樞密院顧問官會議を開催し、正副議長の互選を行つた結果、議長はウ・ペ・ライン氏に決定、副議長はウ・バ・ウイン氏、バー・モウ國家代表は直ちにこれを任命した

米、對亞經濟攻勢 亞も報復措置斷行か

【東京電話】米國經濟戰爭局は去る三日全米一萬六千の輸出商に對し本年一月五日以來發行されてゐた米國物資輸出許可證を取消す旨通達した、これにより米國はアルゼンチンに對する輸出の一切を禁止、事實上米國はアルゼンチンとの經濟斷交を敢てした譯である、しかも右措置は單なる經濟的措置ではなく完全な政治的措置であるとはニューヨーク・ヘラルド・トリビューン紙が「この措置により米國はアルゼンチンに對し重大な壓力を加へることになり、事實上經濟封鎖に匹敵する譯だが、米國は同措置によりアルゼンチンにその政策の變更を要求してゐるのだ」と露骨に述べてゐるところからでも明かである、米國は開戰以來米洲唯一の中立國として毅然たる態度を持してきたアルゼンチンに對し手を代へ品を代へて強壓を加へ、その中立政策を放棄させようと努めて來たが、アルゼンチンは米國の卑劣な強壓を排して、最後迄米國の前に膝を屈することを潔しとしなかつた

本年六月アルゼンチンに勃發したロウソン將軍を指導者とする革命では、米國はアルゼンチンの中立放棄の秋至るとばかり雀躍して喜んだが、革命後ペドロ・ラミレス將軍が大統領の地位に就き、アルゼンチンの外交政策が不變である旨中外に聲明するに至つた、米國の目算は全く外れた、米國が經濟壓力をもつてアルゼンチンに中立政策の放棄を強要するとは今が最初ではない

またアルゼンチンが今回の經濟封鎖措置によつて相當の打擊を蒙ることも否定し得ぬ事實である、米國が今回の措置によつて所期の目的を達することが出來るかどうかは今後に待つ外ないが、アルゼンチンとしても大きな切札を持つてゐることも忘れてはならない 周知の如く米國は人的資源の不足と農業機械の不足のため、深刻な食糧不足に惱んでをり、從來アルゼンチンの食糧品輸出に相當程度依存してゐた、そのため同樣アルゼンチンの食糧品輸出に依存する英國と合同、食糧使節團をアルゼンチンに派遣して、食糧品確保に狂奔してゐたのである

今回の食糧使節派遣には政治的意圖が含まれてゐることは明かだが、然し米國がアルゼンチンから食糧品輸入に焦慮してゐることは充分窺はれる、アルゼンチンは米國の經濟斷交措置に對する態度を未だ明かにしてゐないが右に報いるに米國に對する食糧品禁輸の擧に出ることも充分に豫想される

いづれにしてもアルゼンチンは米洲唯一の中立國であり、且つ我が國との關係も淺からぬものがあるから、米國とアルゼンチンとの今後の關係は深甚な關心に値ひする

瑞典依然中立、獨軍通過も拒否

【ストックホルム九日同盟】スエーデン外相ハンソン博士はドイツ軍隊歸休部隊の國內通過禁止に關し九日次の通り言明した

スエーデン政府が交戰國の一方に加擔したといふ如き言說は全く見當違ひでスエーデン政府の態度は戰爭勃發の當時も現在も何ら變りはない

ハリコフで激闘 赤軍空軍、戰車戰に兵力集中

【ストックホルム九日同盟】ドイツ軍のオリヨール市撤收以來赤軍の主要攻略目標はハリコフ、ブリヤンスクの兩市に置かれ、兩市周邊地區の戰闘はここ數日來加速度的に激化してゐるが、九日の獨側前線報道は赤軍が目下ハリコフ攻略に最大の努力を集中、ビエルゴロド西南方のボゴドウホフ、ゾロ一チエフ方面に新鋭兵力を集結して西北方からハリコフ市を衝くとともにハリコフ東南方のチユーグエフ地區からも行動を起してハリコフに對して大挾擊作戰に出てをり戰局は決して樂觀を許さぬ狀態にある旨報じてゐる、他方モスコー報も赤軍が續々後備兵力を前線に繰出してハリコフ外廓のドイツ軍陣地に迫つてをり、一部はすでにハリコフを距る十五哩の地點に進出したと言傳してをり、同市攻防戰は今後數日內に決定的段階に突入するものと見られる、他方オリヨール西北地區では赤軍がブリヤンスク目指して進擊を企圖、オリヨール、ブリヤンスク中間のカラーチエフ地區およびオリヨール南方のクロームイ地區を中心に激戰が展開されてゐるが、獨側前線報道は同方面のドイツ軍が赤軍の攻擊を反擊しつゝ徐々に離脫作戰を活用してゐると報じてゐる點が注目に値する、さらに赤軍は數日前からビヤジマ地區で新攻勢を開始し同市から西方へ向ふ道路に沿つて攻擊を強化してゐるが未だ目ぼしい戰果を收めるに至つてゐない、かくて赤軍の夏季攻勢は少しも弱まることなく續行されてゐる、獨軍筋では赤軍今次攻勢の特徵を次の通り指摘してゐる

一、赤軍は惜みなく步兵師團を繰出して兵員の大消耗を顧みないでゐるが、赤軍攻擊力の主力は步兵ではなく非常に優勢な戰車、砲兵および空軍である、スターリンの夏季攻勢計畫はこれらの兵器に依存してゐる、しかしドイツ軍は一日平均約二百台の戰車を擊破し百餘の飛行機を擊破してをり、この事實はドイツ軍の對戰車兵器の有力を證明するとともに赤軍が巨大な戰車兵力を保有し今後も多量の戰車を前線に繰出し得ることを示してゐる、また赤軍は極めて大量の砲を前線に配置してゐるが、これは赤軍司令部が廣大なる地域にわたつて一擧にドイツ軍陣地を突破しようとしてゐるためだ

赤軍のアファナセンコ大將戰死

【モスコー十日同盟】ソ聯國防人民委員部はアファナセンコ大將がビエルゴロド戰線の戰闘において最近戰死を遂げた旨十日發表した

スターリングラード攻防戰に參加したグルチエ少將も最近オリヨール地區の激戰で戰死した旨同時に發表された

クバン赤軍新攻勢開始

【ベルリン九日同盟】九日夜の前線報道によれば東部戰線の赤軍は七日以來クバン橋頭堡において新攻勢を開始、クルイムスカヤ地區の七キロの戰線にわたり六ケ師の兵力をもつてドイツ軍防禦陣に猛攻擊を加へてゐるといはれる

反樞軸軍を隨所に粉碎 シチリヤ戰線

【ベルリン九日同盟】DNB通信前線特派員カールブレグナー氏はシチリヤ島の戰況について次の如く報じてゐる

シチリヤ島中部地區の米英加軍は去る四日以來有力な砲兵部隊ならびに南方から樞軸軍陣地に對し執拗な攻擊を繼續してゐる、反樞軸軍は兵力において遙かに樞軸軍を凌ぐものがあるが、その攻擊は隨所において粉碎されてをり樞軸軍は戰車二百廿六台、偵察用型戰車五十二台、トラック二百卅六台ならびに多數の砲を破壞あるひは鹵獲した、ヘルマン・ゲーリング師團は飛行機五十三機、大型滑空機七機を擊墜してゐる

一方エトナ山麓のパツトン麾下の戰車ならびに步兵部隊はサンステファノ市南方で攻勢に出てをり、この部隊を掩護するため反樞軸軍は八日サン・アガタに增援部隊を上陸せしめた、この上陸作戰は艦砲射擊の掩護下に行はれたものであるが、樞軸軍は上陸部隊に對して猛烈な攻擊を加へ目下激戰中である、さらにカタニヤ市北方の英第八軍はいまだ本格的戰闘に出ず少兵力をもつて偵察を行つてゐるが、樞軸軍はこれを擊退してゐる、獨空軍爆擊機編隊は地上部隊と呼應して活躍してゐるが特に北部地區においては米軍步兵ならびに戰車部隊を攻擊し多大の戰果を收めてゐる

爆擊機隊はさらにパレルモ港の在泊敵船團を攻擊し、戰闘機の邀擊と猛烈な對空砲火を冒して輸送艦一隻八千トン級商船一隻を擊沈し、更に多數に直擊彈を與へた

ファッショ學校令廢止

【ローマ九日同盟】イタリー文部省は九日全國の教育機關に對して次の通り布告した

一九三九年二月ファシスト黨大評議會で採用された「學校令」を今後一切廢止する

伊內相辭任

【ローマ十日同盟】バドリオ內閣ブルーノ・フォルナチアーリ氏は就任以來十六日目にして十日辭職した

消息

◇三好孝氏(協同油脂專務)廿五日ごろ內地引揚げに決定、新住所は東京都杉並區下井草町一二

フナフチ島爆擊記

彈幕を潜つて猛爆 微塵に吹つ飛ぶ敵陣地

【南太平洋〇〇基地にて菊地(辛)海軍報道班員十日同盟】夜襲隊が、兩舷から、滑走路をほの白く浮き出してゐる、その中を巨大な鳥影のやうにわが海鷲が、一機また一機爆音を殘して夜空に消えて行く、エリス諸島フナフチ島爆擊〇日目の七月廿一日夜九時、行く人も送る人もその胸に通ふものは唯一つ宿敵米國擊滅の燃えるやうな鬪魂である、神々しい迄に嚴かな基地風景であつた、記者はこの夜命をうけて第四次攻擊隊に加はり身をもつて壯絕な爆擊を體驗『擊ちてし止まむ』の傳統的海軍魂に觸れることが出來た、以下はその同乘記である

先發隊の快報來る

黑々とはびこる積亂雲の中を編隊は進んでゆく、月が雲間に入つたため海面は眞ツ暗だ、闇をすかすと僚機の姿が漆黑く見える、夜間爆擊には初めての記者はスコールと惡氣流に煽られて異樣な爆音をたてながら大きく身慄ひする度に堪らない不安に襲はれる、だが同乘員達は誰も彼もとんと意に介してゐない有樣だ、海圖に見入つてゐるT飛行曹長の賴母しい横顏を見ながら記者は幾度となく自分の小心に赤面した、〇〇時〇〇分N二兵曹が夜食を配つた、五目飯だ、これが最後の食事になるのではあるまいかといふ考へがふと頭を掠める

發進後〇時間天候は次第によくなつて來たが月は薄い高層雲に蔽はれて淡い金色の光を波頭に碎いてゐるY二飛曹が紙片を手渡した、見ると「〇〇時〇〇分爆擊終了全機無事歸還につく、全彈命中火災三ケ所」とあつた、第一次攻擊隊からの基地宛電報を傍受したものである、續いて第二次第三次攻擊隊の電報を傍受したが、何れも胸のすくやうな大戰果であつた

敵の電波探知器活躍

やがて眼下に豆粒のやうな小さな島が現はれた、エリス諸島ピアツブ島だ、フナフチ島は僅かに八十浬前方に敵地である、戰鬪警戒配備につけの命が下つた、T飛曹長が記者の耳に口をよせて『もうすぐですよ』とにつこり笑つた、それはした胸の鼓動を聽かれはしなかつたかとどきつとした、強ひて冷靜を裝はうと微笑みかへす

フナフチ島方面は雲に蔽はれてゐた、雲下にエリス諸島に特有の環礁が、波濤を嚙んで白く眼いてゐる

突然探照燈がぱつぱつと閃光が反射した、瞬間ではあつたがムクムク盛上つた雲形が眞綿のやうにくつきりと輪郭を浮かべた、敵の對空砲火だ、まだ爆擊進路には入つてゐないし發見される筈もないのだと不思議に思つたが敵は電波探知器で我が攻擊隊の進入を探知したのだらうとのことだつた、閃光は一定の間隔をおいて續く、時計を見ると午前〇時〇〇分既に廿二日だ、空中で一夜を明かした譯である、昨夜から今日の未明にかけ〇時間おき三回も連續的猛爆を喰つてゐるのだから敵が極端に神經を尖らせてゐるのも無理はない『來はしまいか』と我が海鷲の影に怯えて誰も彼もまどろむことさへ出來ないに違ひないのだ

我々は雲の晴間を探すために東方に迂回した、雲間に物凄い高角砲彈の炸裂が見え出した、愈々敵に肉薄したのだ、砲口がぱつと青白い火を吹出し花火のやうに炸裂が夜空を赤々と染め拔く光景は筆舌では到底盡くし得ない、壯觀といはうか、凄壯といはうかこの雰圍氣の中に飛込むと記者の頭からは不安も恐怖も拭ひ去られてしまつたが切迫感が強く喰込んで身體の震へがどうしても止らなかつた

高角砲の彈幕

機はぐつと高度を下げたかと思ふと矢のやうに敵基地上空に突込んで行つた、滑走路が流れるやうに眼に入る、緊張のため舌が頻に乾く、あとで聞いたことだが敵の高角砲の彈幕は〇〇〇メートル中心に張られてゐたので高度を〇〇に下げ炸裂砲火の下を潜つて爆擊したといふことだ、記者には敵彈が機の周邊をぐるぐるとりまいてゐるやうに思へた、炸裂光に赤く反射する『右いーつ』『よーし』『ちよつと右いーつ』『よーし』『よーし』T飛曹長は爆彈投下把柄をしつかり握み爆擊照準器に目をくつつけてよんでゐる、狙ひを定めてゐるのだ、之にぴつたり呼吸をあはせてK飛曹が命令通りに機を操つてゐる、十字砲火のなかを悠々轟道を突き切つて進んで行く、がつちり組んだ編隊は聊かの亂れさへも見せない、敵に堂々と敵を壓してゐるのだ『用意つ、てーつ』爆彈は機を離れた、一番機も三番機も續いて落す

爆彈が炸裂すると同時に大爆發が起つた、彈藥庫に命中したのだらう、音響こそ聞えないが、火柱が沖天高く吹上げて一瞬フナフチ全島を呑むかに見えた、燃料庫にも命中したらしく紅蓮の焰が上つた第〇彈を落つた時には滑走路、倉庫、兵舍、高角砲陣地數ケ所などを爆碎し火災が五ケ所から起きてゐた『全彈命中、大爆發一ケ所、火災五ケ所』電信員二飛曹は頻に電鍵を叩いて輝かしい戰果を送信してゐる

さきほどまでのいろいろな雜念は還ら夢のやうな氣がする、胸がすつとして輕々とした氣分になる、大爆發と同時に叫んだ一飛曹長の『初彈命中』の聲が何時までも印象的に耳朶に殘つてゐた

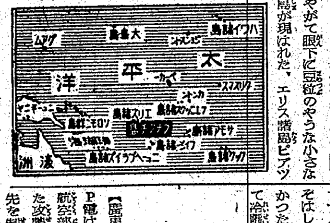

高速・我が優秀機に戰慄 在支米空軍陸鷲の活躍に悲鳴

米通信報道

【廣東十日同盟】八日の重慶UP電は、大陸戰線において日本軍航空部隊が去る七月下旬以來行ひたる攻勢は在支米空軍勢力增強の機先を制して、その前進基地を悉く潰滅せしめんがために敢行されたものであることを認めるとともにこの攻擊に使用されてゐる日本機が戰爆ともに最優秀機であるとに對して米空軍が戰慄してゐる模樣を左の如く傳へてゐる

去る七月廿三日久しい間日米兩軍の空の活動を阻んだ天候が回復すると同時に、日本航空部隊は直ちに攻擊を開始し米空軍前進基地を襲擊した、かくて航空戰の火蓋は切られたが、今回の戰闘で最も興味あることは『攻擊に參加した日本軍の飛行機が悉く優秀な新鋭機である』といふ米飛行士の報告である、この日本機に關しては未だ詳細は不明であるが、しかし確かに從來のものよりも速力が早く優秀であるといふ、これを以てしても日本軍が優秀機を動員して米空軍の增強を未然に防止しようとしてをり、日本軍は米空軍の強化を決して默認しないであらうことが明瞭である、米空軍は日本の攻勢を阻止することは出來なかつたけれども戰ひはいまだはじまつたばかりである、支那東部は八月中は恐らく好天氣が續かう、そして日米兩軍の航空戰はいよいよ激烈の度を加へ決戰的段階へ入るであらう

社說 國民生活と家計調査

凡そ國家戰時施策の內容は戰力增強と國民生活安定の二面より成り立つ。その何れに缺くるところがあつても、またこの二つの面の間に聊かの不均衡があつても、勝利を擱むとは出來ない。特に國民生活の安定といふとは平戰兩時を問はず政治の要諦であつて、凡ての國家計畫はこれを基底として遂行せられねばならない。いふまでもなく戰爭の至上命令は戰力增強にある。しかしその戰力增強はあくまで安定せる國民生活の上に立つものでなければならない。この意味においては戰爭の至上命令は國民生活の安定にあるといつてもよいのである。されば政府の所謂八大國家計畫が何れもこの國民生活の安定といふことを重要なる一項としてとりあげ若くは考慮してゐるのである。

二

然らばこの國民生活の安定といふことは如何なることか。いふまでもなく戰時においては最小限度の國民生活を確保するといふことでなければならない。しかしその最小限度の生活といふことは如何なる程度のものであり、如何なる內容を有するものであるか。われらはこれを概念的に說明は出來ても、實際的に、形の上にこれを明かにすることは出來ない。卽ち各人國民生活には一定の規制もなければ、一定の方式もないからである。一億國民の容貌が夫々異るやうにその生活內容は正に千差萬別である。その千差萬別なるものから客觀的普遍的なるものを抽出して、一つの基準を發見し一つの形式を產み出すといふことは到底出來得るものではないからである。

三

しかしそれであるからといつてその困難なる問題はこのまゝ放置出來得る問題ではない。國民の各自は出來るだけ自己の最小限度の生活を規定して、その規定の下に生活することに努力しなければならないし、政府はまたその最小限度の生活基準を發見することによつて適切且つ妥當な生活指導も行はねばならず、又これを基礎として國家計畫の樹立と運營を圖ることに努力しなければならない。國民の最小限度の生活基準を得るといふことは非常に困難である。しかしこれを敢てしなければならないところに戰爭の要諦があるのである。總督府が來る十月一日より一ケ年間全鮮にわたつて家計調査を實施しようといふのも全くその趣旨に外ならないのである。

四

勿論それは限られたる條件の下に於て行はれる調査である。此調査によつて果して正確且つ妥當なる國民生活の基準が得られるかどうかといふことはあまり期待出來ない。けれども何らかの幾分でもその目的が達せられればそれでいゝとしなければならない。朝鮮には今日までかゝる調査は勿論行はれたことはなかつたのである。又內地においても、惜むべきこの種の調査は不幸にして見當らないのである。しかし今回の調査で大體の國民生活の輪郭が朧げながら明瞭となることは間違ひあるまい。卽ちこれを基礎とせる國民生活の標準をつくり出すほどの資料とならなくても今後期して得るべき諸戰時計畫の一つの參考資料としては十分價値をもつものとならう。

五

何はともあれ、この家計調査のもつ意義からして、われらはわれら自身の戰時生活への切替へに際して、生活設計の基準を設定することの重要意義を痛感するとともに、いふべき一つの基準を設くることは今日の國內情勢の緊迫化は少くともこの線に沿つて一歩一歩進められなければならない。さうでないと多くの國民は自身の生活の方向を何處に求めてよいかわからないぐらゐに混亂して了ふからである。しかしこの生活基準の設定といふこともまづ國民生活の規格化、若くは單一化といふことから出發しなければならず、そこに幾多の問題が包藏されてゐるのであるが、政府は飽迄にそこまでも掘り下げて國民生活の安定を圖らねばならないところまで來てゐることを知るべきである。

脳
脳系統病 脳溢血 高血壓 鼻耳疾 小心恐怖症 脳病
脳神經系統諸病、脳病、神經病、不眠症、頭痛、脳貧血、中風、ヒス、高血壓、脳溢血、半身不隨、心臟亢進症、耳鳴、逆上、眩暈、肩凝り、鼻病(蓄膿症)、耳病(耳疾)、健忘症、記憶力減退、精力衰退、小心恐怖症、恐迫觀念、憂鬱症、取越苦勞、多夢病、胃腸病、便秘症
試藥と實驗錄を進呈
光明丸 二円五十錢 七円二十錢 十二円
●全國有名藥店百貨店にあり 京都伏見いなり山 顧成閣
(代理店)丹平分店 高橋小林製藥會社

新發見！室內で日光地で出來る
公定價一斤八十五圓の藥草
室內でも畑地でも趣味と實益ある藥草にして月內外、特殊栽培法にて土壤給水不用空箱ミカン箱の上で老人子供に簡單に栽培出來る。採取品は公定價で統制會社へ販賣短期間に收入を得、都市農村何れにも副業又は專業に有望。目下栽培者募集期、ハガキで申込者に栽培案內書送る
大阪府東田町 報國農事藥草園

維新の英傑 田中惣五郎著
大久保利通、木戶孝允、西鄉南洲、岩倉具視、高杉晉作、戶津久光、有馬新七、吉田松陰、會澤正志齋、梅田雲濱、平野國臣、眞木和泉守等々維新の十二傑を拉し來つて、この人々の維新運動に於ける役割をあきらかにすると同時に尊皇攘夷の心構へを叙しこれによつて、維新の一面を彷彿せしめこれ等の人々によつて維新運動の一貫せる史的形貌が推知出來るであらう。
四六判 三〇〇頁 定價一・八八(〒一五)
室生犀星小說集 信濃の歌 價一・八〇(〒一〇)
高見順小說集 自選小說集 價一・八〇(〒一〇)
荒木巍小說集 炎天 價一・八〇(〒一〇)
寺崎浩小說集 山脈 價一・七〇(〒一〇)
室生犀星小說集 殘雪 價二・〇〇(〒一〇)
太宰治小說集 ハイデルベルヒ 老 價一・八〇(〒一〇)
尾崎一雄隨筆集 金柑 價一・八〇(〒一〇)
新刊 東京都 谷三崎町二ノ九 振替東京七八八五二番 竹村書房

陸軍省檢閱濟 祝・徵兵令施行
步兵操典 價三五 送料四錢
初級戰術學教程 (前・中・後卷)
步兵戰闘法ノ研究 (第一・第二卷)
陣中勤務ノ研究 (第一・第二卷)
陣中勤務ノ參考
勅語・勅諭集 附軍人勅諭ノ讀方
兵語の解說 家本秀雄著
陸軍大佐 佐藤庸也著 兵語辭典
陸軍大佐 佐藤庸也著 活機戰 (滿洲事變) (上海事變) (滿洲國建國)
長谷川宣美著 陸鷲南方作戰
教練號令圖例著眼點
軍歌集 精華
東京都神田區錦町二ノ三番地 振替東京二七二八番
日本軍用圖書株式會社

藝能文化論 飯塚友一郎著
A5型上製函酒 價三・五〇 送五〇
戰時下國民文化運動の中の藝能文化の根本理念と意義を說き、藝能の中心たる演劇文化の種々相に及び、現下問題の國民・農村・素人・少國民演劇につき具體的に論究し、更に古典劇の鑑賞を說く快著。
最新刊
土師清二著 小說 造幣局
造幣局建設に當り藝優な英人技師を放逐す我國技術家魂を活寫 價二・五〇 送二〇
宮尾しげを著 畫と文 四國遍路
參々伍々連れ立つ四國八十八箇所の輕妙洒脫な諸多數入遍路行 價二・三〇 送二〇
東京日本橋久松町一三 振替東京八二三五五
鶴書房

河出書房・新刊
印度の近代工業 新刊弘報四號 新八一九 D・H・ブキヤナン著 東亞研究叢書刊行會譯 A5判 實價八・八七 送三〇
新都市の構成 新刊弘報四號 新七八二 菱田厚介著 科學新書・新刊 B6判 實價一・五六 送一五
タゴール詩集 新刊弘報四號 新九五一 山室靜著 B6判 價約二・〇〇 送一〇
食鹽 (科學新書) (弘報四號 新六六九) 淺野龍著 價一・五七 送一五
重版 修驗道史研究 (弘報四號 重五四〇) 和歌森太郎著 價四・七〇 送三〇
東京・日本橋・通三ノ一 振替東京一〇八〇二

國民社 東京都神田區西神田二丁目九 振替東京一六九二七七
新女性文化 全二冊
上卷 教養篇 下卷 家庭篇 (全二冊 完成 發賣中)
文學・宗教・美術・諸藝能・華道・書道・科學・政治・服飾・醫學・營養・美容等
上卷 B5判二八四頁 下卷 B5判二七三頁 定價 上二・〇〇 下二・〇八 各〒・二〇
中央大學教授 法本義弘著 支那文化雜攷 三・六五 ・二五
外務省囑託 內藤順太郎著 支那とフリーメーソン 三・一〇 ・一五
草野文男著 支那邊區の研究 三・二〇 ・一五
千家元麿著 詩・美・自然 三・三〇 ・一二
木村毅著 鐘をつく人々 二・一〇 ・一五
山中峯太郎著 燦く眞情 二・三〇 ・一五

外米依存から脱却 麥の增產に懸命となれ

山崎農相訓示

【東京電話】山崎農相は九日の昭和十九年度收穫麥增產運動協議會席上左の如き訓示を行ひ明年度における食糧自給體制の確立、外米依存の脱却を期するため、今秋播付麥の增產に重點を施行しつゝある事情を指摘し、明年收穫麥の作付目標を二百萬町歩に擴張、右豫定面積の作付確保に努力すべき旨を要請した

戰局はいよいよ深刻苛烈を加ふる情勢であるからこの新に決戰の現段階にあつては速かに外米依存から脱却して國內及び滿洲國を通じて食糧の自給自足を確立せねばならぬのである、殊に明年度において外米の輸入を期待することなくして**國民食糧**の確保を達成しなければならぬ差迫つた事態にあるのであつて、あらゆる方法を講じ是非とも目的を實現しなければならぬ、來年度の食糧需給に備ふるためには本年の麥作および來年の稻作、甘藷、馬鈴薯作などによる增產につき一日も速かに準備、諸方策を確立することが肝要であるから目下これにつき鋭意立案中であるが耕地の改良、休閑地の利用および不耕作地の解消の如きはその中心をなすべきものと認められるのである、しかして差し當つて至急實施を要する本年の麥作については

極力休閑 地の解消を行ひいやしくも耕地にして利用し得るところは尺寸といへども必ず作付するところなくあらゆる手段を盡して增產の實をあげねばならぬ、麥作のうち最も重要なるは勿論麥作であつて本省においては明年收穫麥の作付は田畑合せて

二百萬町 歩を目途とし、必ずこれが完成を期しさらに種子の供給の可能なる限りソラマメの作付擴張をも行ふ計畫であつてこれが、實現にはある程度濕田の乾田栽培をも實行しまた不耕作地を解消すべく指導援助を加ふる必要ありと思ふ、耕地の改良は本年の假定計畫においてもすでに相當規模に實行しつゝあるところであるが、さらに比較的簡易にして急速に成果をあげ得る

暗渠排水 などについてはこの際計畫を擴大しあらゆる手段を講じてこれを遂行し明年三月迄に竣工する部分には稻作までの期間を利用して春馬鈴薯の作付を致す計畫である、なほ馬鈴薯についても濕田の高畦栽培も實行する方針であるが、これらによる增加面積は差當り凡そ五萬町歩見當を目途としてゐる

麥の增產 についてはまづ豫定面積の作付を確保することが必要である、これがためには現在なほ完了せられざる田畑の相當面積殘存したか近年暗渠排水などの耕地事業により從來の一毛作可能となり施行地も少くないのであるから極力これを施行するとゝもに先般の雜穀應急增產を利用せられた不耕作地にも麥の作付を行はねばならない

香港電報爲替取扱開始

【香港九日同盟】香港占領地總督部當局では內地、滿洲、朝鮮、南洋群島および關東州との電報爲替取扱をいよいよ來る二十一日から實施する旨公示した取扱は香港九龍の兩郵便局で行ふ

統一原價計算制半島に誕生

本部長 穗積氏ほか役員軍官民多數決定

きのふ盛大な協會發會式擧行

決戰經濟が要請する統一原價計算制度の普及と經營計算および經營能率などの指導研究を目的として新たに創立された財團法人日本原價計算協會朝鮮本部の發會式は、十日午後一時半から府民館中講堂に開催

來賓として總督府から水田財務局長、上瀧殖產局長以下關係官、軍部から仁川造兵廠長大幸少將、朝鮮軍經理部長高木主計少將、鎭海々軍經理部長豊城主計大佐ほか多數臨席、內地側から日本原價計算協會々長伍堂卓雄氏代理西垣本部常務理事、商工省物價局長官代理今井本部常務理事、田村同理事、杉山京城商議理事、朝鮮側から穗積朝鮮商議會頭、鈴木城大教授、小林鑛業社長、中山朝鮮石油常務、近藤朝鮮無煙炭常務ほか財界有力者および在城會員ら約百五十名出席

先づ國民儀禮ののち田村朝鮮商議理事より經過を報告、次で會長代理西垣本部常務理事より朝鮮本部長に穗積商議會頭を委囑、穗積朝鮮本部長の就任挨拶があつて滿場一致規約を承認、理事および監事を委囑後穗積朝鮮本部長が別項の如き宣言を朗讀引續き伍堂會長代理西垣本部常務理事、陸軍省經理局長代理高木少將、海軍省經理局長代理豊城大佐、商工省物價局長官代理今井本部常務理事、上瀧殖產局長、大幸少將の祝辭があつてのち陸軍省兵器本部長ほか各地支部長よりの祝電を披露、最後に水田財務局長の發聲で 天皇陛下の萬歳を三唱して同二時廿分發會式を終了、一旦休憩ののち同三時より本部常務理事西垣富治氏の『戰爭經濟と原價計算制度』と題する講演を聽取した

宣言

我等は統一原價計算制度の普及と之が實行の徹底を圖り以て經營の合理化と生產能率增進に邁進し戰力增強の國家的要請に應へんことを期す

昭和十八年八月十日

財團法人日本原價計算協會朝鮮本部

なほ朝鮮本部役員の顏觸れは左の通り

本部長（朝鮮商工會頭）穗積眞六郎

本部理事（本府商工課長）山地靖之（同管理課長）岡村峻（同物價課長）高橋英夫（同鑛工課長）鈴木弘（仁川造兵廠會計課長）前田稔（陸軍倉庫主計中佐）小泉武（殖銀常務取締役）山口武夫（城大教授）鈴木武雄（高周波常務取締役）野中道一（朝石常務取締役）中山一郎（日窒營業部長）矢鍋一男（小林鑛業常任監査役）森本英嗣（經營研究所）吉川濤弘（京商理事）杉山茂一

朝鮮本部常務理事（朝鮮商工會議所理事）田村浩

朝鮮本部監事（東洋輕金屬常務取締役）後藤格夫（朝鮮製鐵常務取締役）米田盟

朝鮮本部顧問（本府財務局長）水田直昌（本府殖產局長）上瀧基（朝鮮軍參謀長）井原潤次郎（仁川造兵廠長）大幸喜三郎（朝鮮軍經理部長）高木六郎（海軍武官府海軍大佐）松本一郎（朝鮮陸軍倉庫長）福井鐵雄（朝鮮軍參謀）清水幸太郎（鎭海海軍經理部長）豊城親史（鮮銀總裁）田中鐵三郎（殖銀頭取）林繁藏（高周波社長）有賀光豐（日窒朝鮮支社長）永里高雄（鴨綠江水力社長）久保田豐（小林鑛業社長）小林采男（朝石社長）木村義雄（朝鮮無煙炭取締役會長）人見次郎（朝鮮有煙炭社長）池邊龍一（鑛業振興社長）萩原彥三

朝鮮本部相談役（取引所理事長）荒井初太郎（朝鮮財務總研會理事長）寺山陟二（朝運副社長）萩原三郎（朝鮮郵船社長）櫟木幹雄（京紡社長）金季洙（朝鐵社長）東條正平（京電社長）穗積眞六郎（油脂社長）久保田四郎（朝鮮皮革社長）賀田以武（龍山工作社長）田川常次郎（朝鮮機械製作社長）橫山公雄（朝鮮有煙炭取締役）佐藤德重（米穀市場社長）竹內健郎（協同油脂社長）大島良士（朝鮮鐵鑛社長）矢島杉造（水產開發社長）西本計三（朝鮮マグネサイト社長）美座流石（朝鮮人石社長）大島義清（北鮮製紙取締役）藤原喜藏（朝鮮セメント社長）倭田明（朝鮮無水酒精社長）足立利夫（製藥工業專務取締役）中谷芳邦（朝鮮重工業社長）伊藤達三（朝鮮紡織社長）原安三郎（京商會頭）穗積眞六郎（平壤商工）今井賴次郎（釜山商工）米倉清三郎（清津商工）川本彪一（仁川商工）森秀雄（大邱商工會頭）伊藤吉三郎（新義州商工會頭）神保信吉（木浦商工會頭）村上直助（元山商工會頭）藤岡喜一郎（工業組合中央會理事長）西崎鶴司

協會本部役員

顧問（朝鮮商工會頭）穗積眞六郎

理事（朝鮮商工理事）田村浩

原價計算實施 難點を解く座談會

財團法人日本原價計算協會朝鮮本部では既報の如く十日發會式を擧行、これを機として同本部主催のもとに十一日午後一時から長谷川町土產ビル會議室に『原價計算實施上の難點を解く』と題する座談會を開催

日本原價計算協會理事、商大教授黑澤清氏が座長となり、總督府、軍、學界、鮮內主要製造工業、鑛業會社の各幹部、朝鮮商議、京城商議、協會東京本部、同朝鮮本部の關係者が參集して新たに原價計算に乘換へんとする會社や初めて原價計算を實施する會社が、實行に當つての障害と難點について隔意なき意見を交換するはず

滿洲入荷食糧見込

朝鮮からは昨年ご同樣

【新京十日同盟】生必品會社取扱による滿洲國本年度生必食糧品の入荷見透しは大體次のやうになつてゐる

海產物 日本內地ものは輸送上の制約もあり多く輸入しない方針であるが、最近は鮎（千萬圓程度）九月以降になると鱈、鯖、鰮煮など關門附近の九州產が入荷總計三十萬噸、二百萬圓程度、朝鮮物も鮮內の漁獲不足、食糧事情等のため多く期待出來ぬが、昨年通り千二百萬圓程度を豫想、關東州は昨年十一月統制會社が誕生、取扱高の四割二分を滿洲に輸出することになつてゐるので一千萬乃至一千二百萬圓程度を見込まれてゐる、滿洲國內については統制が末端に就き鄉村名のみで五百萬圓程度を豫想される

昨年度交易所に上つたもの鮮魚一千萬圓、鹽乾魚一千萬圓、園計畫配給の進捗により漸次國內自給へ向ふはず、なほ本年度は淡水魚一千萬圓、鹽乾魚千六百萬圓を豫想、佃煮は既に統制會社六社の誕生をみ、また若干不足から代用の香貨が登場する

蔬菜類 端境期には關東州ほか北支二百萬圓を豫想、國內產は昨年同樣二百車程度の見込み、昨年初めて實施した奉天、安東省の玉葱契約栽培を百町歩に擴張、又冬季貯藏としては契約貯藏七萬八千トンの計畫で貯藏庫廿七棟を建築、三ケ年計畫で着手既に完成をみつゝある

果物 林檎は本年は各地とも豐作を傳へられ當局に市場へ出廻るものと豫想され貯藏も充分行ふ豫定、小賣價格は多少値上りするのではないかとみられるが昨年同樣程度入荷の見込みなほこの他北支產の西瓜六十車が入荷最近出廻つてゐる

鐵鑛石を優先的に輸送

朝鐵、九日對策を協議、下聖第一主義に決定

總督府並に鐵鋼統制會朝鮮支部では黃海道內の鐵鑛增產の隘路たる輸送力增強問題につき既報の如く九日半島ホテルに鐵道局初め朝鮮鐵道、朝鮮運送、三菱鑛業その他關係者廿餘名の參集を求め、凡ゆる角度より檢討を遂げたがその結果は左の如く輸送力の增強と同時に朝鐵の鑛石輸送は下聖第一主義を執ることに方針を決定した、即ち從來の朝鐵は米、石灰鑛に鐵鑛石を三重要物資として扱つてゐたが今後は 鐵鑛石を 最重要物資として最優先的に輸送することとし既に七月より實施し、相當の實績を擧げてゐるが、下聖には未だ○○噸の貯鑛があり、今後はこれが搬送のための輸送力增強に努める、而して輸送力增強方策としては

一、機關車並に貨車の增加は鐵道局の斡旋により新規に購入するがその機關車は既に到着、近く配置される

一、燃料は從來沙里院炭を使用してゐたが企畫院でも黃海道鐵鑛石の重要性を認め近く內地炭を供給されることゝなつた

一、下聖、三江間の勾配線を除去する

一、三江驛構、沙里院の積換作業を增強する

一、假信號所の新增設

等であるが、この結果十日ごろより大體所期の成績を擧揚し得る見込みである

狹軌現狀維持 朝鐵の懸案取止

黃海道內の輸送問題については九日の官民懇談會に於いて別項の如く增強方策を決定したが同時に、從來懸案となつてゐた朝鐵の狹軌の廣軌化問題は一應これを打切り、現在の狹軌の狀態に於いて效率的運營を圖ることに方針を決定した

油脂統制會 二社を追加

朝鮮における油脂統制會々員は現在のところ日窒、朝鮮油脂、協同油脂、石鹸工組、硬化工組、京城化工の五社であるが政府は近く朝鮮油脂（釜山）日鮮油脂木浦工場の兩社を追加指定することゝなつたので目下統制會支部で手續中である

協油、三井へ肩替

社長以下重役總退陣

關係水產業者の救濟資金充當を目的とする協同油脂の三井への株の肩替りは去る五日を以て全部完了したので同社役員は平山、林、高見の三取締役及び濱中監査役を除き大島社長、三好專務以下十八名がすべて水產團體と行動を共にし總退陣することに決定、名實ともに『協同油脂』の性格を轉換した

同社は月末迄には新陣容を整へて發足することゝなつたがなほ大島社長は近く設立を見る東拓系東亞窯業の社長に就任することゝ內定してゐるが三好專務は廿四、五日ごろ退鮮、東京に引揚げる豫定である

技術の交流 油脂統制會が

技術の公開、交流については各統制會で積極的研究を進めつゝあるが、輕金屬に引續き今回油脂統制會でも着々これを行ふこととなり、第一回として來る十三日京都の第一製藥工業、十四日大阪の日本油脂工場の夫々油脂分解並にリスリン工場の見學を行ふことに決定朝鮮からは日窒興南工場佐上油脂次長が參加することゝなり氏は十日出發した

日本經濟聯盟 經濟企畫の一元化

【東京電話】政府では決戰下戰力增強のため重要產業協議會、統制員法運營審議會、經濟諮詢部局の活用等に依り既に萬全を期してゐるが、依然行政的に複雜な點が多々あり經濟指令も重複してゐるのに鑑み、日本經濟聯盟では戰時經濟動員企畫の一元化に就き協議檢討中のところ、このほど綜合的產業政策審議委員會を設置して戰時企畫の一元化を圖ることが生產力增進上、絕對必要なりとの意見一致を見たので近く綜合委員會設置を東條首相、鈴木企畫院總裁に要望することゝなつた

帆船の集團輸送

近海運輸會社創立

帆船の集團輸送によつて決戰半島の海上輸送力增強をめざす朝鮮近海運輸株式會社（資金三百萬圓半額拂込）の設立については、かねて大阪商船並に鮮內各代理店が發起人となつて本府當局へ設立認可を申請中の處、この程認可指令に接したので九日發起人會を開き定款その他を附議決定、釜山、仁川、鎭南浦ほか四ケ所に支店を設置することになつた、なほ役員の顏觸れは左の通り

▲社長 勝沼敏行▲常務 本田有道 川崎好一 佐川宇一▲取締役 中谷幸次郎、里井德三郎▲監査役 西本源太郎、金田龍周、家長寬

勝沼氏語る

朝鮮近海運輸社長に就任した勝沼敏行氏は左の如く語る

當社は船腹、船舶關係等による半島海上輸送の隘路打開に寄與するため木造帆船の集團輸送を行ふもので、一船團の單位は大體五隻とし之に曳船導船として機帆船一隻を配する、現在の手持船は各代理店の所有船を買取つたものが五、六十隻あり、この他本年度本府の計畫造船中に四十隻入つてをり船腹も漸次增加する豫定である、併し帆船技術者を得ることが容易でないので今後は練習船による實地訓練で養成してゆく方針であり既にスクーナー型三本マストの練習船三隻を內地で購入し練習生が乘組んで近く仁川に到着する豫定だ、新航路は沿岸航路からはじめるが近く陣容が整ひ次第北支と朝鮮間の集團船送を開始し將來は內地航路にも乘出す計畫である

輕金屬增產協議會開催

大東亞戰爭の新展開に即應する輕金屬の緊急增產打合せのため十日午前八時より總督府第一會議室に於て輕金屬統制會主催のもとに輕金屬生產協議會を開催、同午後五時終了した

出席者は本府側より上瀧殖產局長、山澤鑛工課長、鐵鋼、鑛山燃料、電氣第一、第二、各課係官の外に輕金屬企業會、農林局、遞信局、鐵道局の關係官、陸海軍より關係將校、業者側より日發、日本マグネ、理研金屬、東洋輕金屬、昭和電工、住友アルミ、三菱マグネ、東洋金屬、仁川化學工業、朝鮮木材、輕金屬統制會、各社代表

朝鮮山林會

林業協會で再發

從來朝鮮林業會にあつて官民の窓口機關として存在した朝鮮山林會は、時局に即應して機構を擴大、官民の間に介在し國策團體として機能を發揮するため朝鮮林業協會として再發足することとなり、六日その認可を受けた

即ち林業協會の事業には一、林業勞務者の確保並にその福利增進一、林業用物資の調達、斡旋一、林業資金の斡旋等決戰下林業增強に資する新規計畫が含まれてをり今後の活動が注目されるが、なほ定款に基いて協會長には農林局長を推した

東亞林業京畿に進出

東亞林業會社は從來江原道一圓のみを區間として原木、薪材、木炭の大口生產を行つてゐたが今回當局の慫慂によつて同道伊川、高陽（京元線東豆川驛附近）所在の民有林野二千餘町歩を買收し木材並に燃料供出をめざして積極的な施策を講ずることになつた

帝國輕金 朝鮮進出

輕金屬統制會の朝鮮支部設置に呼應して朝鮮進出を計畫中であつた帝國輕金屬統制株式會社は萬般の準備成り朝鮮出張所長には前小倉出張所長長谷部幸太郎氏が任命されて同氏はこの程着任よつて十七日午後六時から半島ホテルに開設披露をなすことゝなつたが同出張所の事業は鮮內統制會員の原材料配給及び輕金屬屑の回收再生に當るもの

訂正 八月十日朝刊二面軍事欄中『看々服』とあるは『着々服』の誤りにつき訂正

餘剩金回收に努力

マライ經濟躍進期に入る

【昭南九日同盟】南方軍政は今や第二の躍進段階に突入し、マライ軍政監部では七月中旬州長官會議を開催、新しき軍政施策方針を傳達、戰局の推移に即應して力強く推進することになつた七月には東條首相の來訪、北部マライ四州のタイ國への移讓或は原住民の政治參與問題など政治的動きが活潑であつたが、一方經濟問題としては特產資源、主としてゴム、食糧增產或はインフレの防止などが依然として中心課題をなし、前記二つの會議においても最も大きな問題として取りあげられた

金融問題の重點

まづ金融部面における動きをみるに、建設の進捗につれ現在月約○○西圓の通貨が放出されてをり、これが回收が最も重要視され、當局者はその對策として貯蓄政策に最も力瘤を入れてゐる、而して目下のところ預金による吸收は比較的順調に行はれ、支那系、印度系銀行とも營業狀態は好轉し八月一日からは郵貯預金の金利據置が決定された、卽ち七月廿日現在における預金高は支那系六行で預金額二千三百萬ドル、新勘定五千九百十二萬ドル合計七千三百九十二萬ドルとなつてをり、インド系三行の新預金總額九百七十三萬ドルである一方邦人側銀行預金（七月十日現在）は六千四百四十八萬ドルに達してゐる、預金增加の趨勢は之によつて明瞭に看取されるが、最近に於いては大體月一千ドル程度の增加を見てゐるので、預金による通貨の吸收は一應好調を呈してゐるといふことが出來る

郵便貯金も亦昨年九月開始以來零細資金の回收に努めた結果六月末現在八十萬ドルを突破してゐる郵貯の奬勵についても當局でも力を入れ、學童を對象として切手貯金を開始目下盛んにこれが實行を奬勵しつゝある餘剩資金回收の一策として富籤債券の賣行きも極めて好調で、七月發行の三十萬ドルは發賣數日にして賣切れといふ狀態を呈し、剩へその後はプレミアム附で轉賣されてゐる有樣である八月分の發行は四十萬ドルに引上げられたが結局本年度三百萬ドルの發行は過去の實績から推し悠々たるものがあり明年度においては五百萬ドルまでの發行が充分可能と見透されるに至つた

通貨對策としての預金その他による撤布資金回收と同時に資金撒布それ自體も當然規正するが要望される、この見地から軍政當局では經濟統制、給與統制の強化を行ふこととなり目下具體案を練りつゝある

現地工業の整備

以上の如く金融部門におけるインフレ防止對策は進められつゝあるが、より根本的な對策として通貨と物資の均衡維持といふ觀點から物資の供給增加が伴はなければならない、このためには現地自給としての內地への期待が相當大きいのであるが、實際問題としては現地工業の振興に俟つほかはない、軍政當局ではこれが具體化につき最大の努力を拂ひつゝあり、最近において華僑の經濟力活用が著しく積極化されたことは注目すべきで、日用品雜貨の如きは主として華僑の手により製造されてゐる、更に現地工業の振興も重要緊急の問題とされてゐるが、これが前提としての工業の確立が要請され、その點についての邦人業者の進出も最近極めて著しいものがあり、南方經濟五ケ年計畫の一環を擔當するマライ經濟の整備も着々進捗しつゝあることは注目さるべきであらう一例をあげれば纖維工業の如きもマライにおいて初年度（昭和十八年度）二萬錘の紡機移駐が行はれることになつてをり、既に受託業者によつてその準備が進められてゐる、以上の如き產業經濟の建設に伴つてここに當然勞務者の重點的配置が問題となりこれが合理化を圖るため軍政當局では勞務者需給の統制を研究中である、マライの經濟建設は着手目下これが具體策を研究前進せる如く今や各方面に亘つて第二の躍進期に突入した譯であり、新軍政方針の決定に基いて脹々たる活氣を見せてゐる

新生ビルマの產業 畸形化されてゐた戰前のビルマ產業も獨立を契機として勤勞精神の昂揚を展開、家內工業的產業から近代的設備を以て一大生產戰を開始、煙草、洋灰、油、酒と先づ生活必需物資の生產に躍起してゐる【寫眞＝（上）ビルマの釀造場、（下）マッチ工場】

囤積行爲再發を斷乎防壓の方針

谷大使、談話を發表

【上海九日同盟】國民政府今回の綿糸綿布の買上げ斷行に關し谷大使は左の如き談話を發表した

國民政府においては參戰以來大東亞戰爭完遂を目的として戰力の培養民生安定に關し着々諸般の施策を進めて來たが、就中物資の交流、生產の振興問題と並んで物資對策はその強力推進を要すること特に緊要なるものあるにかんがみ、さきに五月十三日附をもつて囤積主要商品治罰暫行條令を公布施行するとともに日華兩當局協調の上物資調查委員會を設置し上海地區における物資の調查をなしたのであるが、右調查の結果まづ綿糸綿布について大なる蓄積の綿糸綿布在庫の存在することが明かになつたので、これが計畫的國家管理を實施し合理的配給を開始するとともに、併せて主要商品に對する囤積行爲の再發に對し斷乎防壓の方針を宣示するために本日綿糸布買上げ斷行條令を公布施行し取敢へず上海における華人商民の使用にかゝる綿糸綿布の全量を目途とし全國商業統制總會をして之が統制買上げを實施せしめることゝしたのである

なほ買上げの價格は綿糸廿手標準一梱一萬元を基準として之を決定し、これが對價の支拂については最大なる融資の處置を講ずるとともに之が所有者の生活を害するが如き措置を避くるやう措置すると共に廣大なる買上げ綿布はこれを迅速且つ有效に配給するため特別の措置がとられることになつてゐるから重要物資の確保は勿論價格體系の安定に寄與し、ひいては物價の全般的安定並に支那側の國民生活安定の効果はまこと甚大なるものあると信ずる

わが方においては直ちに日本側保有にかゝる蠶絲綿の綿布の全量を目途とし日本側業中の交易營團をして中國側と同一價格をもつてこれを買上げしめ、その代金は本邦公債をもつて支拂はしめるほか、すべて中國側に準じ處理せしめ事實上の措置をもつて斷乎強制買上げを實施し中國側の施策に協力するほかわが方軍官當局は右斷乎措置の施行並にこれに伴ふ綿糸布の圓滑取扱に關しては最大の協力援助を與へるとともに右買上げ價格を維持するための綿糸布價格の維持に…

日華蒙經濟懇談 九月北京に開催

【北京十日同盟】大東亞戰爭下共榮圈內戰力增強を目指して行はれる第三回日華蒙經濟懇談會は來る九月二十七、八、九の三日間北京市中南海懷仁堂に於て日華蒙各經濟團體會本部代表、各官民代表など多數參集して盛大に開催されることになつた

今回の懇談會には小倉正恒會長が出席することになつてゐるがその他の出席者については目下各方面と折衝中である

關東配電社長辭任

【東京電話】關東配電社長新井章治氏は今回都合により辭任を決意、九日安倍商相に辭表を提出した、よつて同社では直に臨時理事會を開き、これを受理するとともに來る三十日臨時總會を開き後任社長選任の上へ遞信當局に認可を申請することになつた

證券市況（十日後場）

朝取短期

銘柄	大引	高値	安値
高周波	[illegible]	[illegible]	[illegible]
鐘工新	[illegible]	[illegible]	[illegible]
遊仙	六〇·〇	六〇·〇	五九·八
小林	五四·〇	五四·〇	五四·〇
鐘新	七一·六	七一·七	七一·六
三菱重	｜	｜	｜
朝機械	｜	｜	｜
マグネ	｜	｜	｜
製鍊	｜	｜	｜
東淺金	｜	｜	｜

大株短期

銘柄	大引	高値	安値
鐘新	[illegible]	[illegible]	[illegible]
鐘紡	[illegible]	[illegible]	[illegible]
東洋紡	[illegible]	[illegible]	[illegible]
日石	｜	｜	｜
日立	[illegible]	[illegible]	[illegible]
帝人新	[illegible]	[illegible]	[illegible]
郵船	｜	[illegible]	[illegible]
商船	[illegible]	[illegible]	[illegible]
三菱工	[illegible]	[illegible]	[illegible]
神戶鋼	[illegible]	[illegible]	[illegible]
郵船新	｜	｜	｜
チッソ	｜	｜	｜
日紡新	｜	｜	｜
帝人	｜	｜	[illegible]
倉紡新	｜	｜	｜
航空機	｜	[illegible]	[illegible]
滿業	｜	｜	｜
日立新	｜	｜	[illegible]
鐘管	[illegible]	｜	｜
日鑛	｜	｜	｜
日曹	｜	｜	｜

東株短期（第一部）

銘柄	大引	高値	安値
郵船新	[illegible]	[illegible]	[illegible]
三菱重	[illegible]	[illegible]	[illegible]
鐘新	[illegible]	[illegible]	[illegible]
帝人新	[illegible]	[illegible]	[illegible]
日立	[illegible]	[illegible]	[illegible]
帝人新	[illegible]	[illegible]	[illegible]
日管	[illegible]	[illegible]	[illegible]
鐘新	[illegible]	[illegible]	[illegible]

東株短期（第二部）

銘柄	大引	中	引
滿鐵	｜	｜	｜
郵船	｜	｜	｜
北炭	｜	｜	｜
鐘紡	｜	｜	[illegible]
洋レ新	｜	｜	｜
小倉	｜	｜	｜
麥酒新	[illegible]	[illegible]	[illegible]
塩水	｜	｜	｜
日鐵	[illegible]	[illegible]	[illegible]
滿業	｜	｜	｜

隨想錄

男は商袖、女は元祿袖といふ戰時衣服が定められたのは、覺悟を形に現はすものとして結構である▲これを學生に當てはめて考へてみるに、中學生は戰鬪帽に卷脚絆姿で毎日通學してゐるが、女學生は相變らずだといへなくない▲例のセーラー服をやめて新制服が出來てゐるが、スカートをやめてモンペにする英斷がないため、冬になると長い沓下が必要である▲沓下を手に入れるとは困難だし、無いものを探し出すといふ反時局的な努力をするとは、父兄としても甚だ不愉快である。これだけは是非とも何とかしたい▲全國の女學生が沓下をやめるとしたら、その材料、勞力は他のより必要な方面に活かし得る。だから、もし女學生の冬期に於けるモンペ着用を實行すれば、二つの効用がある譯だ▲學校當局には、また別の意見があるかも知れないを、われ〳〵も考へてゐる。萬一何うしても現在の儘で押し通すのを可とする理論が成り立つなら、沓下は各家庭で探さなくてもいゝやうにしたい▲學校で一人あたり年に何足と極め、これを纏めて府に申出て特別配給を受ける。そして、學校が學生に配當てたら、公平にも行きわたるし、買溜をしなくもなる▲半島の如く、嚴冬を迎へるところでは、沓下なしでは通學出來ない。モンペにするか、沓下を學校が直接に斡旋して貰ふか、二つに一つしか方法はない▲商袖、元祿袖で行く時代を、將來の〝勇士の妻〟であり、その母となるべき女學生が知らぬ顏ではいけない。學校當局も眞劍に討議すべきだとおもふ。

證券國報

夜間投資相談部充實強化

午後五時より十時まで御相談に應じます 御都合により御通知あり次第參上も致します

京城府中區明治町二丁目二三番地

秋田證券

電話代表本局②五二五五番

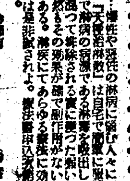

キニーネ主薬の
かぜ つね 頭痛
にヤシミス
キナピリン
塩野義

第五回決算貸借對照表（昭和十八年五月卅一日現在）

鍾淵朝鮮販賣株式會社

[illegible]	[illegible]

海東織物株式會社（京城府西大門區阿峴町四）昭和十八年八月

[illegible]	[illegible]

第貳拾參期營業報告書（昭和十八年六月三十日現在）

[illegible]	[illegible]

一般高級玩具 慰問品 在庫豐富 乞御照會

新東公司 京城府太平通二 仁日部 電話②八四二四番

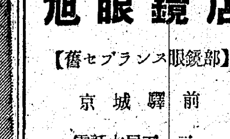

旭眼鏡店
【舊セブランス眼鏡部】
京城驛前
電話本局五一二一
旭眼鏡店

金林耳鼻咽喉科
京城明治町一丁目九番地 明治座前東丁角（舊化病院跡）
電話本局② 一二七八番
金林 斌

疲勞に 貧血に
鐘紡研究 ビタミン錠
一〇〇錠……三、三〇 五〇〇錠……五、三五 一、〇〇〇錠……九、五三
京城本町 株式會社 北島藥店

淋疾にゴノファミン

朝夕一粒

心臟·胸·胃に 救心

健康長壽 奉公の春

特種強精動物類のホルモン精髓を配伍した『救心』は

古來名高い麝香·犀角·熊膽·牛黃其他全部動物性純粹藥劑、內臟同化が早く

抗病ホルモンを增して、動悸や息切れ、熱、咳、ね汗を去り、身體を溫め食を進め、心臟、肺肋膜、胃弱、神經痛手足の痛み等を病因からよく手當します。

進呈 『手當と食養生』の本進呈

藥價 二圓、三圓五〇、五圓 藥店にあり

東京市京橋區西八丁堀二丁目十二 發賣元 救心本舖 電話京橋(二〇一番)九〇四番 振替東京 七二六番

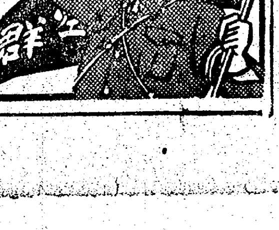

窓口は親切と迅速 斯くあれお役所の心構

總督の言に 辯解は無用

府廳や區役所の職員は不親切だ『一寸した届出や願出でも長い間放つて置き、窓口で無駄な時間を空費しいらだたせる』等と府民の非難の聲は高い、百萬府民の生活擁護をなし利便を圖るために實施した區制の意義は何處にあるのだ、府民の糾明は嚴然である『區役所の職員が未だ事務に馴れないから』と一應辯解する であらうがそのために毎日數千人を迎へであらう府廳及び區役所に出入りする一般府民に、多大な不便と不快を與へてよいといふ理由には ならないのだ、これがため戰力增强の一部にでも惡影響を與へるとすれば、府廳及び區役所の職員は國家に對し如何なる辯解が出來るか、いまや半島の首都京城は區役所に府廳に對し『事務の敏速な處理』と『職員の親切』を熱烈な聲で痛烈に要求してゐるのである、十日午前九時から總督府で開かれた定例局長會議の席上小磯總督は『區制を實施した京城府は各種届出や願書の處理、物資の配給などに關し府において直接行つてゐたときより更に能率をあげ、特に民衆と直接接觸する官公吏は親切を旨とせよ』と、事務の能率だけでなく民衆と直接接觸する現場第一線の官廳にも反省の機會を與へた言葉として肝に銘ずべきである、これと共に官廳と府民の中間に立ち物資の配給に或は常會等民衆の指導に當る愛國班長も滅私奉公の精神で職員を理解し、總力を結集し些細な事にも不平をいはず總親和の實を擧げ勵務に忙殺される第一線官廳職員の氣持を察し全力を傾けて協力し一億一心、完勝への途を驀進すべきである、かくてこそ銃後は決戰態勢を整へることが出來るのだ

すが、まだ足らぬ點も多々ある模樣で今後は總督閣下の御趣旨に副ふやう只管渾身の力を傾ける覺悟です

府民の理解を 福島區長談

我々の職務は現場第一線に立つてゐることを常に銘記し府民生活の圓滑なる推進を期してゐるのであるが、なほ足らざる點のあることは認める、これは身を挺して最も速かに不備の點は修正して行き能率の全面的向上を圖り度い、と同時に府民各位も現場事務を更に理解し一層の協力を願ひ度い、我々は一段と注意し最善の成果を擧げる積りです

最善の努力 芝井區長語る

誠に申譯ない次第です、當區は開設以來第一土曜日に常會を開き事務取扱の研究を行つて事務刷新や敏速化を圖るとともに心身を鍛錬し教養の向上を圖り役人は府民の指導者として親切丁寧たれと機にふれ折にふれて云ひ聞かせて居りなほ窓口には親切第一の貼紙をするなど親切第一主義で進み且つ窓口には執務成績も優秀で素質もよい者を坐らせてゐます、足らざるところは今後ますます鞭をつけ速に總督閣下の御趣旨に副ふ

要は魂の錬成 職員の奉公心を强調

古市府尹談

諸手續届出等から配給事務等を一層敏速に處理して決戰下國民生活の潤滑[illegible]あつては ならぬとの局長會議における小磯總督の言葉は現場第一線官廳に多くの暗示を與へるとともに、一般もまた直接關係をもつ現場官廳に對して積極的な協力を注がねばならぬことを敎へたがこゝに京城府尹以下區長に官と民との和と府事務處理の鍛へと決意を聽く

古市京城府尹

從今後職員に對し奉公精神を强調し魂の錬成に努めたい、窓口に行つてみても澤山の人が列んでゐるにも拘らず雜談をしてゐる職員もある、甚だ遺憾に思ふ窓口の問題は個人々々の心持ちにあり體質になければいけない、それには集團的にも個別にも錬成を强化したいと思ふ、またその日の仕事が片付かないのに歸へる者もあるが『その日の仕事はその日に處理する』やうにしたいと思つてゐる、しかし、なかにはよい人もある、民衆に親切にする模範的な施設等はなかなかむづかしいとである、東京市で前岸本市長が諸事能率をあげなければいけないといふことは全くその通りである全般的には親切も欠けてゐる者があると思ふ、時局に便乘して自分等の誠意の足りないことを反省しないものもあると思ふ、ほんたうにいけないと思ふ、配給上の技術問題にしても物が少いからといつた氣持でおろそかにすることは惡い、出來るだけ良くして行く、一つのことにとらはれず改善して行くやうに絶えず考へねばならぬと思ふ、自分[illegible]振り所と親切課といふのを區役所に置き事務の澁滯してゐる係へ親切課の職員が行き手傳つたり、不案内な民衆に對しては廳内を案内させる等努めてゐるが、廳内に聯絡を起してゐた等一朝一夕に良く出來ない、しかし、この際大いに反省し改善したいと考へてゐる

全力を傾倒 黑木區長の辯

事務を敏速に處理せよ、親切たれのお言葉は御尤もで、抑々區政の實施された目的の大半が、そこにあると思ひます、不肖私を初め全職員が毎週月曜日の錬成とまた月一回の事務打合會で心を鍊り腕を磨き、全力をつくしては居りま

決戰生活回覽板 (14)

街頭の決戰色

街頭はその土地の鏡であり顏である、街頭に決戰色が漲つてゐないといふことは、その都邑の人々の決戰意識が昂揚されて居ないといふことだ、例へば廣告や、看板や窓飾に意匠が米英臭たつぷりだつたり泥醉者が橫行してゐるなどはその都邑の面目にかけて一掃すべきとであらう

【寫眞=南海戰線の密林を敵陣に肉薄する機關銃隊】

熱帶病と闘ふ我が勇士

西南太平洋に敵米軍の執拗な反攻を見事に撃攘して戰局の企圖する奪回攻勢作戰に一寸の隙も與へず、あくなき敢鬪を續けさせるわが陸、海、空精鋭の赫々たる戰果の陰には未だ知られざる勞苦が秘められてゐる、死も辭せぬ炎熱、食へる糧食の粗惡と缺乏によく〃耐へて〃〃撃たずば斃れて已まぬ〃火と燃える敵愾心をもつて戰ひ拔いてゐるのであるが、炎熱、糧食そして頑强な敵にも增して皇軍勇士が惱まされるのは實に南太平洋獨特の猛烈な熱帶病マラリヤ、デング熱等である、この無言の敵熱帶病を克服して戰ふところに今次南海の戰ひは別名『衛生戰爭』とも呼ばれ熱帶病撃滅を期して奮戰する皇軍勇士の勞苦が偲ばれ銃後は改めて感謝し、これら將兵に應へる奉公を誓はねばならない、この勞苦を裏書するに敵米軍の狀況をブエノスアイレス外電は〃ソロモン水域の米軍將兵の悉くが精神異狀を來し生ける屍〃と報じて來た、見れば熱帶病の克服が精神力の缺除した米兵であつて出來ぬのもこれまた止むを得ないかも知れないが敵兵のみがこの熱帶病に惱されるのではない、皇軍はこの熱帶病に備へて極めて精到なる衛生上の注意を拂ひ驟雨をつき身を鴻毛の輕きに置いてたゞ一途旺盛なる攻撃により敵を壓倒殲滅してゐるのである、こゝに再び戰線に起ち得ぬ米兵の衛生戰爭敗戰の模樣を外電に聽かう……

見よこの惡戰苦鬪 米兵悉くが生ける屍

【ブエノスアイレス九日同盟】西南太平洋方面にある米國軍は日本軍の苛烈な攻撃に加へ猛烈な驟雨の自然的惡條件に耐へかねて戰死者のほかに莫大な罹病者が續出してゐると傳へられるが、去る五月デトロイト市で開催された米國精神病醫學大會に提出された報告によれば同方面の米國軍將士はその大半が多かれ少かれ深刻な

精神的打撃

を受け完全な精神的不具者になる者も續出してゐる模樣である、右報告は昨年のガダルカナル島作戰に從軍した米國海軍々醫ロジエース・スミスによつて提出されたものだが、最近ブエノスアイレスに到着した報告の内容は次の通り

ガダルカナル島で米國軍將士が長期にわたり經驗した困難は實に筆舌に盡し難く最も頑强健全なものでさへ精神的および肉體的にこの

米兵の衛生戰爭敗戰の模樣を外電に聽かう……

狀態とか習慣とかをよく研究しその

結果を戰爭

に應用してゐるため米國兵はまんまとその犧牲となつたとしか説明が出來ない、すなはち米國兵の大部分は假令前線[illegible]ることなど思ひも寄らぬといふことになる、これがためある兵隊の如きは忽ちにして體重が四十五ポンドも減つてしまつた、米國兵の苦難はこればかりでなく一方では降雨、炎熱、虫、赤痢、マラリヤなどに惱まされ、これらが相よつて米國兵を精神的にも肉體的にも無茶苦茶にした、この結果は完全なる身體の組織の崩壞を招來し、精神に異常を來し記憶を喪失したものもあるひは自殺病患者になつたものさへある、かうした信ずべからざる

困難に耐へ

かねて精神異常患者となつた、實に米國海兵隊員が同島で受けた不斷の精神的苦惱は未だ曾て先例がないといつてよからう、例へば前線で暫く戰鬪に從事して來ると兵隊たちはほとんど飲酒に堪へないやうになつた、弱いビールを一、二杯飲んだだけでも兵隊たちは子供のやうに泣き出すかと思ふとあるものは狂人のやうに暴れ廻る、兵隊が忽ちにかかる狀態に陷るのは日本軍が前もつて米國兵の心理[illegible]にあつても夜は寢て休むものと心得てゐる、しかるに日本軍はこの夜陰に乘じて攻撃を加へて來る、しかも日本兵はアメリカの言葉なかんづく脅迫の意味をもつた表現を敎へ込まれてゐるもの〻如く日本兵の發するこれらの表現は眞暗闇の中から熱帶のジャングルを通して不氣味に響いて來るのだ、更に日本軍は

これに呼應

して最も巧妙なる爆撃と攻撃とを加へて來る、かくて前線にある米國兵は全く戰

困難と苦惱

とが來る日も來る日もつづいたのである、醫學的に見るとガダルカナル作戰に從軍した米國兵の病狀は略同樣であつた、すなはち誰もが例外なく頭痛、記憶力の喪失、筋肉のこり、四肢の痙攣、麻痺などを訴へた病兵が病院に收容されたのちにも彼らはちよつとの音にも驚いて寢台から飛び下り、病室の外へかけ出す、又多數のものが耳へ綿を詰め込んでゐた、さらに彼らが米本國へ送還される船中でも防火演習がある度に狂人のやうに暴れ出すのでこれを抑へつけて置かねばならぬやうな有樣だつた、これら

患者の一部

が精神的打撃によつて頭腦の一部に故障を起してゐることは疑もなく彼らの記憶力の喪失、時に完全な放心狀態に陷ることおよび四肢の痙攣、麻痺などがこれを充分に證明してゐる、しかも彼らは元々米國軍隊のうちでも頑健かつ精神狀態も健全な兵士たちだつたのである、結局ガダルカナル島作戰に從軍した兵隊大部分は今後兵役には不適となるべく、たゞ長期にわたつて治療を行へば守備隊勤務程度には服し得るものが若干あるかも知れないが、再び前線に派遣されて戰鬪に從事し得るやうな兵隊はまづ一人もないといつて差支へあるまい

【寫眞=南海戰線の密林を敵陣に肉薄する機關銃隊】

炎熱下の勇士想へ さあ猛暑を蹴飛ばして實踐

重松部長放送

十日午後八時から全鮮一齊に愛國班常會が催され、申合事項の實踐を誓ひ、決戰完勝の固めをはかつたが、同夜常會向放送のマイクに立つた朝鮮總督府[illegible]部長重松髜修氏は〃猛暑を克服して〃と題し、前線將兵の炎熱をついての奮戰にめげず銃後は熱暑にも負けず生産增强に挺身するとともに、特に暑さに負けず、堆肥增産と家畜飼料としての青草刈りの勵行につき次の如き放送を行つた

皆さん、愈々輝かしい灼熱の夏になりました、全くこの頃の暑さは日中は眼がくらむ樣な暑さで、部屋の中にじつとして居ても汗が流れる樣な暑さであります、この燒きつく樣な暑さの中でその職場職場で働いて居られる方々や、煎り付く樣な工場の中で、晝夜を分たず働いて居られる産業戰士の方々や、又煮え返るやうな

水田の中で

草を取つて居られる農村の人々のご苦勞を思ひますと自然と頭が下るのでありますが、しかし暑いと申しましてもかの南方灼熱の赤道直下で、數日間一滴の水も飲まずに、生命を捧げて日夜を分たず、戰爭をして居られる兵隊さんのことを思ひますと、これ位の暑さに負けては居られないのであります

最近敵米英は、小癪にも、相當根强い反攻を試みて居るのであります、そのために南方では何もかも燒けただれる樣な烈日の下で、鬼畜米英撃滅のために實に壯絶なる苛烈なる激戰がつゞけられて居るのであります、このことを思ひますと、少しばかりの暑さに弱音を吐いたり、或は心をゆるめたり、即ちこたれる樣な事があつてはならないのであります、鬼畜米英を徹底的に叩き潰すまでは、絶對に矛を納めてはならないのであります、だからお互は、お互の職場も、家庭も、街も、農村も、その悉くが戰場のつもりで、

勝ち拔く

ために大いに頑張らなければなりません、しかし何と申しましても、夏は夏らしく斷然暑くなければならないのであります、かの田畑の農作物はこの烈日を力一杯に吸つてこそ始めて、立派に稔りの秋が來る譯であります

だから私共も、この暑さに負けず愈々必勝の信念を固め、猛暑を克服して、大いに心と身體を鍛へ僅かの暇でも利用して、武道を勵んだり、或は體操をしたり、或は水泳や行軍等によつて身體を鍛錬いたしますことが大切であります

殊に半島に住む者の悉くが、多年熱烈待望いたして居りました徵兵制が、愈々この八月一日から實施されまして、國民皆兵への感激と、殉國的至情は今や烈火の樣に燃え上りまして全半島は喜びと感激とに湧きかへつて居るのであります、しかしその喜びと感激の中にもお互に國民としての事務が一層重大となりましたことを想ひ、天晴れ帝國軍人として恥かしくない

強い逞しい

心と身體の準備をしましていつでも御召にお應へが出來る樣に、立派な心と身體を鍛へて置かなければならないのであります、そして戰爭は實にお互の足許にあるのでありますから、更に進んで各方面への勤勞奉仕にも出動して大いに銃後の護りを固め、又夫々の持場持場を守り、猛暑を克服して當面の職場職場の任務に邁進して一人殘らず戰ふではありませんか、それから又今月は草刈に一番よい時期でありまして、農村では全部落の人々が、お互に勵まし合つて、毎朝未明に起きて、心地よいすがすがしい大氣を胸に一杯吸ひ込んで、牛を引きつれ、チゲを背負うて、働き盛りの青年はもとより、老人も子供も總出となつて三々伍々隊を作つて、或は川邊に、或は野に、山に、靜かな朝の中で、朝露にしつとりぬれた青草を刈るのでありますが、その切味のよい鎌の音が、シャキシャキと響き快よい草刈唄がかなたの丘から、こなたの川邊から聞えますと、やがて生々とした青草が牛車や牛の背やチゲに山の樣につまれて、家々に運ばれて來るのであります、かうして刈取られた青草の質のよいものは全部干して乾草とするのでありますが

この乾草

は冬の家畜の飼料と致しまして非常に大切であるばかりでなく、濃厚飼料の不足するときは、乾草によつてこれを補ふことが出來るのでありますから軍需品としてまた農家用としてよいものをどつさり作つて家畜を飼養して戴きたいのであります、この堆肥は實に國土を培ひ地方增强の基となるのでありますが、そしてその草刈は、今月が最も適したよい時期でありますので農家に於かれましては、反當三百貫以上の堆肥增産を目指しての暑さにまけず、大いに草刈へ邁進して頂きたいものであります

學ぶ海軍魂 初の海洋訓練閉講式

【鎭海にて須山特派員發】海軍特別志願兵制の號令に輝く半島はいまや二千五百萬海洋進軍に突入し、海洋民族の血潮が歴史の脈に鳴り響くとき、國民總力朝鮮聯盟では鎭海警備府指導の下に第一回海洋訓練指導者錬成會を去る三日から鎭海で開催、全鮮から選ばれた百名の講習員は毎日五時四十五分總員起床から廿一時巡檢まで〇〇艦長玉城首席以下教員の熱心な指導講習の下に〃海軍魂〃〃海軍精神〃〃航空兵力と大東亞戰爭〃〃補給戰〃〃鎖〃等の學課を修め術科では短艇、機艇、帆走の訓練を與び別科では海軍體操、結索、手旗、救急法を受け、或は同乘飛行をし或時は〇〇艦で出動し海上で訓練をする等文字通り月月火水木金金の海軍猛訓練の片鱗を體驗し海軍魂の一端に觸れて十日閉講式を午前十時から警備府講堂で擧行した、後藤警備府司令長官たつて諸君が各級指導者として體力錬成の必要なると、事變の正しき認識についても一部を會得したと信ずる、講習期間は僅か一週間であつたが鎭海警備府が艦艇飛行機までも動かして諸君の熱意に應へたこの講習は充分滿足したと思ふ、どうかこの點にも思ひを致して講習の成果普及に努力せられんことを希望すると訓示し、續いて玉城大佐たつて訓話すれば受講者代表の謝辭、總督總長代理林課長から修了證書を授與して閉式、一同は名殘を惜しみつゝ午後一時廿五分發それぞれ歸鄕した

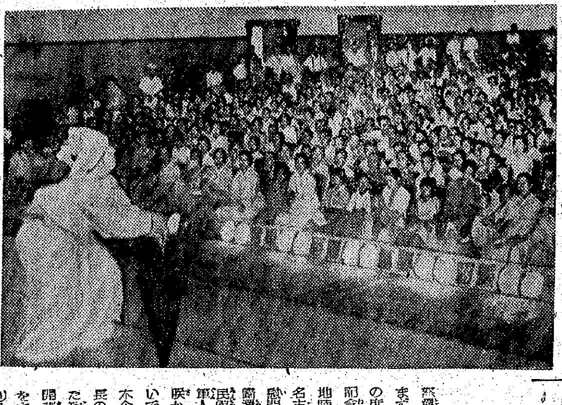

舞台に映す〃あの感激〃 慰問隊の歸還報告公演賑ふ

聖戰の拍手、嵐の讃歎は鳴りも止まず二千の聽衆は一幕ごとに熱狂の度を高める、半島徵兵制施行を記念してさきに本社が派遣した内地陸海軍病院慰問隊の一行は東京、名古屋、大阪、小倉等十七ケ所の慰問公演に豫想外の好成績を收め、歸還第一聲を十日午後三時から府民館大講堂に擧げ、歸還報告傷病軍人、出征遺家族慰問演藝の華を咲かせたのだ、定刻國民儀禮についで安井本社支配人開會挨拶、鈴木企劃部長及び飯澤本社東京支社長の内鮮を繋ぐ慰問演藝隊の盛んな功績について報告のゝち第一部開幕、金錦紅、文英子さん等艶服をまとつた一流妓生十四名がズラリと舞台を埋めて歌ふ〃アリラン〃の合唱に滿場はやくも湧き起ち、現地の感激を語る金田旺さんの挨拶は 内地各病院では兩眼の見えない人や兩手の不自由な勇士達までが熱心に觀て下さる姿に思はず胸は迫り淚聲は亂れ勝でしたがかくまでの感激に應へるには精一杯の藝能を披露するほかには無いと存じ、みな懸命に演じました と半島女性の意氣を語り劉山紅さんの獨唱、金淑環さんの詩吟その他〃九段の母〃〃白頭山節〃等十種で第一部を終り、安飛鳥さんの司會で第二部に入り合唱〃トラジ〃以下獨唱、舞踊、演劇等十三種目の熱演に溢れる觀衆を魅了し全員〃愛國行進曲〃を合唱、[illegible]花さんの挨拶をもつて同五時廿分終了した【寫眞＝〃朝鮮代表慰問隊〃歸還公演會】

錬成機構を二本建 勤人から一般大衆へ

大東亞戰の血の決戰を乘り切る旺盛なる日本精神に觸へ、道義朝鮮は家庭に、職場に、學園に、愛國班に、または二千五百萬あげて、職場に或ひは戰場に熾烈な血潮を波打たせて力强く錬成を展げてゐるが、昨秋一大改組以來、やうやく徹底の域を脱して、總力運動の第二段階へ突入しつゝある國民總力朝鮮聯盟では徵兵制實施の光榮完成とゝもに、この『錬成の徹底普及』を期し、道義朝鮮が大東亞戰完遂に邁進する總ての基盤であるとし、その總力運動最大の實踐の道として錬成の積極的强行を企てゝさきには勤勞的な勤勞人を對象とする仕奉隊を各種聯盟に設置したが、ひきつゞいて一般民衆の徹底的錬成を企てゝゐる

それには先づいま行はれてゐる半島の錬成の機構機關を國策的に組織化させて、これを二本建にすることだ、いまの錬成は指導者の高度的錬成といふべき修行、神祇奉齋をはじめそれぞれ仕奉隊、學園、職場、特別錬成所（徵兵制適齡者）などであるが、これらの各機關から現れた一般大衆、即ち愛國班員を網羅して一人の落伍者もなく全員をあげて各町洞里聯盟を通じて錬成をなし二本建の行方を採用して半島總錬成の實をあげようとするものである、この大衆錬成方法は規律ある軍隊的各種教練が擧げられ、愼重な準備を進めつゝある

辯護士試驗合格者

本十八年度辯護士試驗合格者を總督府で九日左の如く發表

本社寄託獻金

國防獻金 —十日扱—

伊東宮己、岩本用鎭、金榮、金本鍾敏、小林潤次、白川鍾茶、豊山霽治

【陸軍】▲百圓黃海道信川邑[illegible]學校職員生徒一同▲五十圓十錢豊山郡北錦邑布施商店▲卅七圓八十六錢豊山郡酒井商店▲廿七圓九錢豊山郡丸大百貨店▲廿二圓廿六錢豊山郡豐多光淳▲十四圓七錢豊山郡北錦百貨店▲六圓七十三錢豊山郡中央商會▲六圓十三錢豊山郡金龍化▲五圓七十錢豊山郡宮本允珍▲五圓廿三錢豊山郡松山元福▲四圓豊山郡東亞商會▲三圓七十錢豊山郡張不以亨▲三圓廿八錢豊山郡霊岩藥店▲二圓十六錢豊山郡山一堂▲一圓豊山郡永岡藥房▲九十四錢豊山郡金剛洋靴店▲八十五錢豊山郡金城光雨

【海軍】▲四圓八十四錢忠城青壯國民學校江口訓導外十六名

小計 二百九十六圓四十錢

恤兵金

【陸軍】▲十六圓江原道高城郡巨津面間遊今立國民學校一學年兒童一同

累計 國防獻金九十二萬二千八百六十五圓九十一錢 恤兵金 廿五萬四千八百一圓三十一錢

總合計 百十七萬七千六百六十七圓廿二錢

話題特急

☆……去る六日夜京城刑務所作業場に發した火事に、收容者が示した規律ある動作と消火作業に奮起した態度は實にりつぱなものであつた、この天晴れさに、刑務所の火事とて、好奇心に驅られて黑山を築いた野次馬は却つて面喰ふといふ有樣であつた、火事の原因は目下取調中である

☆……これは十日總督府局長會議席上での早田法務局長の報告であつたが、これに對し小磯總督は今後このやうなあやまちを起さぬやう嚴に注意するところがあつた

☆……囹圄の身を以て更生に奮起へ挺して奮鬪する在監者たちが決戰下の生産增强に一役買つて出て敢鬪に敢鬪

☆……さらに日ごろの錬成の成果を一旦緩急の秋、一糸亂れぬ規律正しい動作で發揮、こゝにも鍛ふ銃後の力强さを誇示したのである

◇小說『獅子』は原稿未着につき本日休載

高溫度計用 商工省規格一級品 純白金及 純白金ロヂウム線 塩化白金 塩化金 工業及理化學用 白金製品一般 電機用接點各種 銀鑞各種 田中貴金屬工業株式會社 東京都日本橋區茅場町二ノ四 電話茅場町代表(66)二七五三 出張所 大阪市南區大寶寺町西之三 電話南(七六)一〇六九

運命相會 天地眼 大鑑定 人事百般 運命指導 解決 出張 御成集會所内 二十日まで

和田產院 性病 京城本町

皆様ノ投資相談ノ友 朝鮮總督許可 有價證券賣買業 一信商會 平壤府船橋町四二 電話二一四一番 各種債券公正賣買 地方ノ方ハ御申込み次第案内書進呈

久國上井 院長 井上内科 昭和通ロータリー 電話本局1951

大衆 性能ヲ有スル ネバタメルタ 特許 新然 他品ノ追從ヲ許サズ 自然科學應用 吸油裝置 合資會社 牧田メタル工業所 大阪市天王寺區石ケ辻町二四 振替大阪七六三八番 カタログ進呈

公告 當會社ハ昭和拾八年七月貳拾五日臨時株主總會ノ決議ニ依リ解散シタルニ付キ當會社ニ債權ヲ有セラルル向ハ昭和十八年拾月拾五日迄ニ其ノ債權ヲ申出相成度若シ右期間内ニ申出無キトキハ清算ヨリ除斥セラルベシ 右商法ノ規定ニ依リ此段公告候也 昭和十八年八月十一日 京城府[illegible] 營林署材京城販賣[illegible] 清算人

洗濯石鹸 曙光 市販代用品とは斷然違ふ…… シャボンでお困りの方へ 泡立ち 洗滌力 香氣共 優良粉洗料入荷 タカラ印 中外商工社 代理店希望にも應ず

各種「レール」ノ 御註文ハ 一手 配給ノ當社へ 日本レール株式會社 京城出張所 本社 東京 京城府旭町二ノ六昭和ビル 電話② 一八三九番

株式名義書換停止公告 昭和十八年九月一日ヨリ定時株主總會ノ終了日迄株式名義書換停止候也 昭和十八年八月 朝鮮京南鐵道株式會社

日本一 完備せる 手紙大寶典 別冊附錄(三冊) これは便利だ 手紙 組合せ新案辭典式絶好無比の名著! 特價三圓 送料 無代添附 ロク卷用腕時計 これは便利 積文堂 東京振替

看護婦・產婆生徒募集 看護婦科二十名 產婆特科十名 高等科卒業 入學試驗九月六、七日 願書八月末日限 詳細照會ノコト 京城帝國大學附屬醫院

女性ホルモン エスチモン 發育不全症 不姙及び姙孕力減退に 强力女性ホルモン

慰問袋にゼヒ一つ!! 水虫・いんきん ひぜん・あせも等等 しまず・痛まず・氣持よく治る 一般皮膚病特に寄生性皮膚病に對し優秀なる殺虫作用を表し痒感を除き短期快癒に導く理想的皮膚藥 セーキン 發賣元 大阪 竹村製劑所

夏のお子達に こわい胃腸障害を防ぎ暑中安全の……仁丹 胃腸に頭痛に疲勞に 仁丹

債權申出公告

會社合併公告 福島組 株式會社 京畿海運株式會社 仁川沿岸運輸株式會社 仁川解運送株式會社 福洋海運有限會社

カルツ ユキクリーム ノビがよい ノリがよい 匂ひがよい 品質は至純

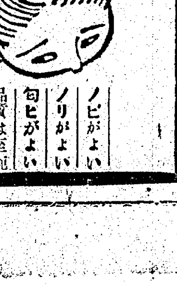

消化不良で おなかの調子が惡い人は トモサン

決戰生活の確立へ
百萬府民が堂々の總進軍

北洋の果、南溟の空、大陸の戰野に繰展げられる壮烈な血戰死闘の前線さながら身近に感じられるとき、半島には光榮の"皆兵制"が實施され、二千五百萬蒼生は奮つて常在戰場の決意を昂揚しつゝあるが、決戰生活はまづ日常身邊の是正からと國民總力朝鮮聯盟から決戰生活實踐徹底事項を發表、全鮮愛國班員の實踐を促したが、これに呼應して十日京城府聯盟では"決戰生活の鐵則"を發表、第一線將兵と等しく肉彈となつて敵を撃滅に節約に貯蓄に堂々の總進軍を敢行、戰力増強に全身の氣力を傾注して堅實な決戰生活の確立に蹶起するやう府民に要望した

精魂盡し働かう 京城府聯盟 鐵則を發表

◇宮城遙拝、默禱を勵行しませう、敬神の念を厚くして奉公の至念を益々強化することに致しませう—朝の宮城遙拝、正午の默禱は一家揃つて勵行し、なほ路上では電車自動車は全部停止して行ひ、電車内では車掌の合圖によつて一齊に行ひませう

◇精魂をつくして働くことに致しませう—定時を勵行し遲刻、早引、缺勤などせずなほ寸暇を惜んでよく働き益々增産に努めませう

◇生活の切り下げを思ひきつて致しませう—

衣 古着を利用し平常着は短袂とすると共に丸帯を廢しませう

食 一日一回以上粥、雑炊を食べ食材料の完全活用を工夫しよう

住 窓硝子などの破れは紙張りで間に合はせ電燈、瓦斯、水道水を節約し無煙炭を使用しませう

儀禮、社交 冠婚葬祭の儀式を簡素にし飲食物による交際や贈答品を廢しなほ停車場の送迎や不急な電報、電話などは差へませう

その他 縫髪、口紅、白粉、頬紅を廢し男女兩班を自轉し徒歩を勵行しませう

◇天引貯蓄に一層力を入れることに致しませう—一錢でも惜んで貯蓄し、成るべく引出さぬとともになほ國債債券、彈丸切手などを購入しませう

決戰花嫁衣裳 モンペに角隱し

【東京電話】去る九日の官報でこれだけは生産させるといふ決戰衣料の品目が發表されたが、その中に花嫁さんの『角隱し』が載つてゐる、『決戰下の花嫁さんには形式的な角隱しなどいらない、あれをつけるとどうしても振袖を着たくなるものだ、袖を切つて角をためずとはこの事』とばかり一部婦人から非難の聲があがつた、これに對し岸商相は十日次のやうな答へを與へた

結婚式の際角隱しをつけるといふことは昔からの日本女性の美點である、これを是非いつまでも慣習として殘して行きたいので、角隱しを生産品目に入れたので、角隱しに振袖といふのこそ昔の考へであつて、これからは角隱しにモンペで結構簡素となるわけだし、さうして貰ひたいものである

殉職船員公葬 嚴かに執行

【京都電話】神戸海務局管下大東亞戰爭殉職船員公葬ならびに慰靈祭は開戰以來、最も苛烈困難を極めた輸送船に挺身奮戰、雄々しくも海上に護國の華と散つた殉職船員の全國最初の公葬として十日午前十時京都東本願寺大師堂において來賓海相代理、神戸在勤武官井上大佐、陸相代理中里少將、吳鎭長官代理萩原大佐など、軍官民多數參列の下に嚴かに執行された、導師大谷尊由連枝以下一山の衆僧が奉仕し、しめやかに嚴修、喪主松永神戸海務局長、遞相、海相(各代理)の殉職船員の壯烈武勳を偲ぶ切々たる弔辭に參列者一同忠魂を悼み、涙を新たにするうちに來賓はじめ、遺族代表の燒香があり、殉職者の冥福を祈つた

街頭に殘る敵性色 寫眞展で總聯が一掃

大東亞戰は愈々苛烈を極め、一億の鬪魂益々火と燃えて、撃ちてし止まむを誓ふ今日、米英を撃ちてしやまむとき、半島にはまだ一部に米英色が撲拭しきれず家庭に、街頭に、文化に、或ひは服裝に濃厚な敵性の殘骸がみうけられるのを遺憾とし總聯宣傳部ではこれら街頭に迷ふ敵性色をカメラで拾ひ一般民衆の眼に訴へて自らの猛省を促さうと十一日から十九日まで三越で半島初めの"街の敵性を拾ふ寫眞展"を開くこととなつた

必勝へ警民一體 東大門署の都市警察座談會

戰ふ國民の聲を聽かうとさきに京畿道警察部では"警察座談會"を開催、警察と民衆との完全融合を期して多大の實績を擧げたが、この劃期的な行事に倣へ、銃後國民に防空、防諜、防犯その他の時局認識を徹底せしめて戰ふ國民生活を指導しようと東大門署では十日午前九時から、鐘路第一劇場に管下の愛國班長以上各町聯盟役員工場、會社の責任者約五百名を招集して"都市警察座談會"を開催した、國民儀禮に次いで泉川署長から"米英を擊滅して聖戰目的を完遂するためには、先づ國民の生活を切り下げねばならぬ、從つて口を愼み心を引き締めて敵の謀略に乘らないやう注意せよ"との訓示ののち江頭高等、牧野司法、勵防防護各主任からそれ〴〵の注意あつて座談會に移り膝を交へ、和やかに一丸となつて忌憚なき意見を交換、警民一體の實を擧げて正午閉會した

殊勳!一少女の氣轉 顛覆寸前驀進の列車を救ふ

いたいけな少女一少女の挺身で乘客數百名の人命と列車の顛覆を十五米寸前で防止した殊勳の話題がある—去る七月十一日滿浦本線別河、楢毛驛間を江界郡城干面西洞里農業西倉振鉉氏(㊃)の長女別河國民學校附設楢毛分教場卒業後一年生金山冬玉さん(二)が、列車線路が危險狀態に陥り通行不能の模樣を發見、急いで自宅に歸り"お父さん鐵道線路が悪くなつてゐます、汽車が通れなくなつてゐます"と告げたので西倉氏は折よく來合せてゐた別河青年訓練所一年生金山夏根君(一七)と現場に駈けつけて見るとなるほど線路が崩れ下列車の通行は不能となつてゐるので、両名は渾身の勇を振つて復舊作業に乘り出したが、何しろ二人の作業ではとても復舊は不能であるが、なほも懸命に作業中別所驛發八〇一列車が、この危險地帶に氣づかず驀進して來るのを發見、両名は敢然と線路上に立ち上り帽子や布片を一生懸命に振つて停車の危險信號を送つた、機關士はこの信號を發見して急停車したのは危險現場を距る僅か十五米の地點で間一髪のところで危

稔る增產の秋

【海州】黄金色に波打つ粟畑を見守るかのやうにかつくり頭を垂れてそよ〳〵吹く初秋の風にゆらめく…田圃には五穀が豊に稔り興農半島を誇つてゐる、品質優秀で全鮮一位を占めてゐる黄海道の蜀黍は近年稀にみる大豊作、決戰食糧として重要役割を持つ蜀黍本年度目標七萬石增産は疑ひない、おゝこれ不斷の血と汗の努力の賜物でなくて何であらうか【寫眞=稔る蜀黍】

防諜寫眞入選者

火華散る國際スパイ戰に備へようと京城寫眞防諜聯盟主催朝鮮國防思想普及會道支部並に京畿道警察部後援の下に第三回防諜寫眞"電波戰"はさきに募集をみた、十日午後二時から遞信事業會館に審査會を開催、審査員山澤川口森川三氏嚴選の結果次のやうに入選決定した

推薦一點新井武雄、特選三點尾田實三、松本平一、五島春夫他に佳作五點及び入選廿一點、なほ十一日から二週間三越で"電波展"が開かれる

和船競漕鍊成大會開く

海軍特別志願兵制の布かれた半島若人を水に慣れ漕艇術を訓練させ心身を鍊磨しようと京城府體育振興會漕艇部では廿二日午前九時から漢江人道橋下水路で"府民和船競漕鍊成大會"を開催する、競漕、水難救助の種目のほか小型貸ボート競漕もあり、參加者は廿日まで同漕艇部宛に申込めばよい

天晴れ女丈夫 隣家の賊を見事逮捕

隣家に入つた窃盗犯人を見事に逮捕して防犯當番の責務を全うした天晴れ女丈夫—去る六月十八日午前十時頃龍山區青葉町二ノ一、愛國班三組六班長中山信子さんが隣家の門前を通りかゝつた時、同門前から卅歳位になる半島人の男がミシンを肩に擔いで足早に出て行かんとするのを發見、信子さんはその男の擧動に不審を抱いて、誰何するとその男は矢庭に逃走したので直ちにこれを追跡して通りがかりの通行人と協力見事に取押へ、附近の派出所に突き出した、その後龍山署司法係ではこの男を嚴重取調べた結果、前科二犯の窃盗犯と判明、信子さんは名前も告げずに立ち去つたので同署では殊勳者を捜査してゐたところ去る五日町二成松總代によりこの義行の主の漸く判明したので九日谷龍山署長は中山信子さんを防犯當番制の忠實に勵行した天晴れ女丈夫であると賞狀と金一封を贈つて表彰したの手續を實施した

こと二、府內居住者を宿泊させぬこと三、違込者を宿泊させぬこと等

東部宿屋組合常會

京城東部宿屋組合常會では十日午後一時から東大門署で組合員常會を開催、取締監督の指示事項である次の事項を徹底認識せしめて同三時過ぎ終了した

一、定價表の標示を明かにする

帝美同窓展 今日から和信で開催

半島出身の東京美術學校卒業生とその同窓生からなる帝美同窓展は十一日から十五日まで和信で開催される、出品點數は四十三點で半島洋畫壇の中堅作家の作品として多大の期待がかけられてゐる

毎月一回宛同窓常會を開催する

祭式の講習會 朝鮮神宮で開く

道義朝鮮の礎は敬神崇祖の觀念涵養地から出發すべきだと、國民總力朝鮮聯盟では大日本神祇會朝鮮本部と共催で全鮮各修鍊場、道場の指導者に對して祭式の講習會を十四日から廿七日まで朝鮮神宮で開くこととなつた、大東亞の指導民族として日本國民のあり方は敬神崇祖の念に始まり、ことに内鮮一體にあつてはすべての基礎を敬神祭祀におくものとして全鮮各修鍊場、道場においては神棚、神鏡を奉安、ひたすら仕へ奉る精神の涵養に怠らざる至誠を傾けてゐるが、その指導者の中には誠心奉仕しながらも神祇、祭祀、ことに祭式に通じてゐないため稍もすると嚴肅な形が整はないので、これを是正養成、ひいては正しい祭式を一般家庭に擴げて行かうとするものである、この講習會には全鮮から約四十名の指導者を選り受講者は各々心得もつけて正しき祭式に關する一切の講習を受けて正しき智識を習得するが、講師は左の如く決定した

◇大祓詞講義朝鮮神宮宮司額賀大直◇祭祀の精神及實際府祭務官鈴雄◇祭式朝鮮神宮禰宜宮田木重道◇祭儀並に行事に關する指導主典大工原英夫

境内を清掃 榮町五組愛國班の奉仕

境内の清掃に熱汗を流して崇神敬祖の精神を昂めようと龍山區榮町五組愛國班では榮町一加藤陣副班長河内山遊氏指揮のもとに班員九十名が十日午前十時から五組内の清掃を行つた、一同は炎暑にめげず境内一面に生え茂つた雜草の除草作業に熱汗を流して午後四時終了したが、今後も引續き清掃奉仕を行ふ日を定めて境内の清掃奉仕を行ふこととなつた

徴兵制實施 感謝會 發起人會開く

徴兵制實施感謝會發起人會は十日午後二時から中區太平通一ノ三六國民總力會議室で開催、李家隆、平林麟四郎氏以下半島有識者多數出席、李家隆氏の司會で先づ徴兵令實施感謝會成立經過並に趣旨の説明があり、規約として「一人金十錢を最低限として廣く一般の醵金を集め、この赤誠を軍部に獻納し、もつて本徴兵令の實施に感謝の誠を捧ぐると共に永く半島上に光輝を遺さんとする」旨述べて討議に入つたが、高元勳、韓相龍兩氏から總力聯盟の徴兵制實施記念事業と重複する旨の意見があり、議事は一旦保留、總力聯盟と一應打合せて善處することとなり、同三時散會した

廢物を利用 モンペ講習會

『チマまたは古洋服を改造してモンペを作りませう』と京城府社會事業協會では日婦京城府支部と共催で十六日から府内四隣保館に大阪服飾鈴木彰氏を講師に迎へ『廢物利用モンペ講習會』を開催するが、その日割は次の通り

十六日—十八日まで(北部隣保館)▲十九日—廿一日まで(城東隣保館)▲廿三日—廿五日まで(永登浦隣保館)▲廿六日—廿八日まで(東和隣保館)

なほ聽講者は申込先着順に一ヶ所八十名に限定するが、日婦京城府支部へ申込めばよい

婦人標準服 颯爽と登場

街の慰問袋

◇『衣服が街を歩いてゐる』と評された派手なケバ〳〵しい若い女性の和服姿は次第に影が薄れ今度は振袖脱ぐ運動が呼びかけられたが、餘りパッとした成績も上らず依然死藏品は山を築いてゐる模樣です

◇…昨今のやうにモンペ萬能の時代になれば婦人の簡易活動着然るべきで今度厚生省では婦人標準服を制定したが、府内の百貨店の窓に早くも賣出されてゐるのは微笑ましき限りです【寫眞=婦人標準服乙號】

影を潜めぬ拔荷 關係業者防止を協議

いつまでも影をひそめず跋扈する府内拔荷の防止對策に頭痛鉢巻の仁川商工會議所がこの程代表廿店につき調査したところ意外にもいまゝで殆んどなかつた鐵道輸送の盗難が漸々あがり拔荷されたものは大多數が衣類、食糧品でこの廿店に對する被害額は何と七千五百餘圓にのぼつてゐる、商工會議所ではこれを防止對策研究して鐵道局、警察署と協力拔荷防止の對策を講ずることゝなつた

赤誠の獻金

徴兵制實施に感激して、その決意を獻金にのせた至誠は去る一日から奔流の如く國民總力聯盟へ溢れこんでゐるが、それが日を逐つて熾烈の度を增し、十日は左の三つの誠心が寄せられた

◇…朝鮮生命保險會社では幹部社員が率先し私財を醵金したのに對し、われら從業員も負けてはならないと社員一同醵出して集め合つた金二百九十三圓を徴兵制實施記念事業資金へ獻金

◇…京城貫鐵町二五二、沈治愛內科病院長醫學博士松本治愛氏は金百圓を獻金

◇…本社編輯局長は"皇道世界觀に基く半島文化の再建"論文募集に際し審査委員となりその謝禮として聯盟から廿圓(税込)を贈られたのでそのまゝ聯盟を通じて徴兵制記念に獻金

愛國班回覽板

國民總力京城府聯盟では八月第二回の愛國班回報を次のやうに決定し十一日發行した

◇來年度の徴兵檢査を受ける者は大正十二年十二月二日から同十三年十二月一日までに生れた者で、その戶主は來る十月一日から十一月末までの間に最寄府廳所に徴兵適齡屆を出すことになつてゐます

◇徴兵制實施記念のため各戶十錢醵金を致しませう

◇八月一日生れの男の子に府尹から徴兵制施行感謝記念貯金通帳を贈ります

◇今年は薪が不足なので溫突の焚口を改良し豊富な無煙炭を使用できるやうにする外は途がなく今の中に溫突焚口をなほしませう

溫突焚口の改良 豊富な無煙炭を使用

◇無煙炭は冬季薪炭の不足を補ふ燃料として京城各驛に相當量入荷して申込みを待つてゐますから希望者は今の中に町內に申込んで下さい

◇鬼畜米英に對する敵愾心を白熱化するため府聯盟では廿日までに漫畫と標語を募集します

◇今月の納税は第三種所得税と臨時利得税第一期分で今年度から第三種所得税額六圓未滿のものは本期に全部徴收されます、納期は廿五日までで期限內に完納致しませう

電車に呼子 信號ベルを廢止

京城の電車に呼子が登場した—戰時物資の節約と電力の節約を圖るため京城電氣會社では兼ねて電車の發車、停車信號の改造を研究して來たが、信號の改造は電線池や金具の入手難もあるので、車内の信號ベルを全廢して、信號ベルの代りに呼子を使用することとなり、十日から實施したが、この呼子はベルよりもはつきりと乘客の耳を打ち鳴らし"これでは乘り越すやうな心配は先づない"と評判がよい

ラジオ 11日

朝 ▲六・三〇國民のことば 文學博士澤瀉久孝 朗詠萱原長七▲八・〇〇童話美しい玉原勝▲九・〇〇管絃樂(レコード)▲一一・〇〇(城)四年歌唱教材指導の實際 菅一市

晝 ▲〇・三〇管絃樂▲一・〇〇朗讀 無縫錄▲四・三〇(城)婦人ラジオ學校(鮮語)信敵の話 鈴川元軍

夜 六・〇〇(城)物語ムシ洞を遡る—海軍報道班員渡邊昌司・作—▲六・三〇ピアノ獨奏(釜山、裡里を除く)▲六・三〇これからの體育(釜山)坂田文吉▲七・三〇(城)家計調査の實施について 總務局國勢調査課長背山信介▲八・〇〇(大)浪花節 澄吉を守る人々 梅中軒鶯童▲八・四〇(城)秋蔬菜の增産とその注意 總督府技師 武内 晴好▲九・〇〇(城)歌詞(鮮語)—、漁夫調二、白頭詞 松本薫、大谷金本永根、奚琴大林琴海、杖鼓永田潤激(城)電話編(鮮語)

京日案内

種別	一件一回税込
一號型(三行)	金五円五拾錢
二號型(五行)	金八円参拾錢
三號型(十行)	金拾壹円
求職一號型	金参円六拾錢

姓名石材の御用命は午前九時より午後五時まで廣告部へ御問合せの事

一號型(三行): 齒科代診至急求む / 住宅 / 貸家 / 看護婦 / 醫師 / 篤志家 / 交換 / 賣家 / 家庭教師 / 看護婦 / 給仕 / 工場 / 時計技術師採用

二號型(五行): 外務員募集 / 土木建築技術 / 數名募集 / 採用 / 給仕 / 女子事務員入用 / 女中さん入用 / 炊事婦採用 / 事務員採用 / 石綿鑛山譲受度

三號型(十行): 農場職員採用 / 北鮮開拓興業 / 女子見習工募集 / 女子事務員數名募集 朝鮮郵船株式會社

タイピスト採用
萬稔ミシン商會
女子事務員採用 朝鮮自動車
帝國大學豫科
タイピスト採用 連壽鑛山事務所
女子事務員採用 小松安井商店
鐵 銀 古金 地金 銀 チタン 買入 三星鑛業所 京城府南大門通二丁目 電話本局3025番
洋裁生徒募集 忠誠洋裁學院
醫學博士 小澤良雄 小澤內科 電話東局⑤0524 京城府新堂町二〇四(女子實業校前入ル約一丁)
賣家
東和興業社
玉川齒科
會社設立 經理決算事務 豊田計理事務所
花柳病泌尿科 安部醫院
醫學博士 文仁柱 文外科 敦岩町三仙橋電停前 電東⑤1657・2853 X光線・入院隨意
洋裁生徒募集 京城服裝女學院
神經科 城北病院 醫學博士 服部六郎 明柱完

新富座 十一日より四日間 日本ニュース 荒鷲の記録 女のたたかひ
東洋劇場 八月七日より 劇團星群 息子の審判
大陸劇場 八日より 日本ニュース 牛飼ふ村 シンガポール總攻擊
第一劇場 八月十一日ヨリ三日間 申不出
京劇 五日より 日本ニュース 勝利への輸送 名人長次彫
城寶 自八月五日・至十一日 勝利の輸送 日本ニュース 名人長次彫
若草劇 五日より十一日迄 山西の土地と民 日本ニュース 決闘般若坂
京日文化劇場 五日—十一日 朝日家庭グラフ 海員養成所 荒鷲の記録 日本ニュース
明治座 八日より十二日まで 決闘般若坂 山西の土地と民 日本ニュース
城南劇場 八日より十二日まで くもとちゆうりつぷ 家
中央劇場 五日ヨリ十一日マデ 日本ニュース 勝利への輸送 名人長次彫
和信映畫館 十一日より十九日まで アサヒ家庭グラフ 勤皇村 海員養成所 少國民進軍歌
朝日座 八月十九日より 漫樂演藝團
桃花劇場 十一日より四日間 日本ニュース マンネスマン製鋼所 愛の世界
喜樂館 八月八日より五日間 日本ニュース 東郷元帥 日本海軍とス 家
浪花館 八日ヨリ五日間 ニュース シンガポール總攻撃

李鍾鎬外科
荷造と運搬 京城驛裏貨物係前 共同組
性病科專門 洪震求醫院
カメラ 菊田寫眞機店
防空用カバー 東邦商事合名會社
公賣公告
南原税務署
第拾九回貸借對照表
第拾貳期營業報告書 開城印刷株式會社
第二十六期貸借對照表 泰昌織物株式會社
朝鮮勸農株式會社
登記公告

[illegible]

義手足・コルセット 技術優秀 進歩改良セル製品 髙野義肢製作所

徳永小兒科 醫學博士 中橋幸馬 西小門町四一 電光③1960
花柳病專門 恒松醫院
安田産婦人科 入院隨意 醫學博士 安田書 京城旭町二 電話本局②四六五五番

作用の緩和な下劑 ラキサトール錠 少量で奏效…緩和に作用し極めて自然の快い通じをつける… 鹽野義製藥株式會社

美味い!……と賞めて頂くのは結構ですが焼酎かわりにガブガブあがられたんでは折角の苦心が可愛相です

瀬戸外科皮膚科醫院 京城府旭町二丁目八番地 電話本局②二四九八番
撃滅だ結核 有田製治肺劑 有田ドラッグ商會
體力だ!氣力だ!盛夏の敢闘に 六一〇ハップ
喘息 氣管支 咳と痰に ひろ喘息藥
わきが 釣具 秋岡商會
京城婦人病院 院長醫博 松本兼治

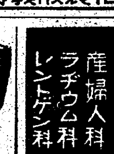

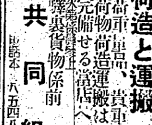

夕刊 京城日報
京城府中區太平通一丁目三一番地 發行所 京城日報社

川島、中村兩大將歸京

敵陣地、砲台を猛爆
海鷲、レンドバ港方面を急襲

【南太平洋方面○○基地十日同盟】帝國海軍航空部隊は、連日ソロモン群島方面の激烈なる空の攻防戰に活躍し、放膽豪快なる作戰をもつて敵の心膽を寒からしめてゐるが八月八日またも晝間、夜間にわたりムンダ附近、ライス灣、レンドバ港方面の敵陸上部隊並に同陣地、砲台などを急襲し、熾烈なる敵地上部隊の空砲火を冒して、これを猛爆、相當の被害を與へて全機悠々歸還した

伊本土防衛協議か
獨、伊兩外相會談說

【ベルリン九日同盟】イタリー外相グアリリー男が參謀總長アンブロジオ將軍と共に最近獨伊兩國の國境においてドイツ外相リッベントロップ氏ならびに總統大本營幕僚長カイテル將軍と會見したとの報道が頻に流布されてゐるが、ドイツ外務當局も九日國際記者團との會見において以上の事實を否定した、しかし未だ正式發表はないが、消息通の間では以上の會見を事實と推定し、イタリー代表は今回の國內態勢の變革につき經過を報告し、ドイツ政府の諒承を求めるとともに緊迫を告げる南歐洲の戰局對策につき重要な作戰問題を協議したと解される

イタリー軍がシチリヤ島を根據として進攻し來る有力な反樞軸軍に對し、本土を防衛するにはどうしてもドイツ軍○○個師團、空軍○千機程度の增援を必要とするといふのが一般の觀測だが、果してドイツ軍がどの程度まで兵力を增援出來るかゞ問題である

ドイツ軍としては東部戰線を抛棄することは絕對に出來ず殊に現在のやうに赤軍が猛烈な攻勢力を發揮してゐるとき東部戰線から大部隊の兵力を拔くわけにはゆかないがムッソリーニ首相の退陣で交戰力が低下するかと思はれた當初の豫想を裏切つてイタリー國民が戰爭繼續決意を示す以上ドイツ政府としても東部戰線を繰合せたうへイタリー方面に相當の兵力を割くことゝ期待される

ドイツ政府においては戰爭の大局を檢討したうへイタリー本土の兵力增強を決定する意向と解されるが、指導方策としてはイタリー政府の政治的動向をはつきりさせたうへ作戰上でも出來れば、イタリー北部まで退かず南部においてイタリー本土の防衛に邁進すると解される、いづれにせよ、獨伊兩國外相の會見は南歐洲今後の戰局を決定する上に重大な意義を持つてゐると見られる

敵艦船五十五萬噸擊沈
シチリヤ作戰、獨伊空軍の戰果

【ベルリン九日同盟】獨軍當局は過去四週間にわたるシシリヤ作戰において樞軸空軍が敵艦船に與へた損害を次の通り言明した

一、シチリヤ島周邊水域における作戰で獨空軍は敵船舶上陸用舟艇の大半を擊破乃至航行不能に陷らしめた

一、獨空軍が爆彈あるひは魚雷を命中せしめた敵輸送船は三百七十五隻、合計廿萬トン以上に上り、擊沈したものは貨物船廿三隻、合計十五萬四千トン、驅逐艦一隻、潛水艦三隻、コルベット艦一隻、哨戒艇一隻、上陸用舟艇多數に上り、さらに貨物船五十八隻、合計廿七萬八千七百五十トンも擊沈されたものと考へられる、また獨空軍は戰艦一隻、航空母艦一隻、巡洋艦十九隻、驅逐艦十四隻、多數の艦艇に攻擊を加へ損害を與へた

一、イタリー空軍もまた多大の戰果を擧げ貨物船廿四隻、合計十七萬トン、巡洋艦一隻、驅逐艦六隻、潛水艦三隻、哨戒艇數隻を擊沈した

一、七月九日夜半に敵空軍がシチリヤ東南側に接近して來た際に樞軸空軍の攻擊は開始され、その後樞軸空軍の攻擊目標は主としてアウガニタ、シラクサの南港をはじめカタニヤ沖における敵輸送船に向けられた、さらに獨空軍戰鬪機隊はマルタおよびビゼルタ飛行場に飛出し爆擊機隊のほか驅逐機、戰鬪機隊も參加し敵船舶群に大損害を與へた

北支蔣系軍崩壞す
粉碎された抗日の迷夢

第廿七軍殲滅戰

【東京電話】我が北支軍野戰部隊はさきに華北における蔣介石軍の唯一の蠢動據點となつてゐた太行山系を中心として兼兵強悍なる十八春太行作戰を敢行して、その中心勢力をなしてゐた龐炳勳麾下の第廿四集團軍に對し、徹底的殲滅を加へこれを全く潰亂せしめたのであつたが、同集團軍の麾下にあつた蔣直系軍たる第廿七軍(軍長劉進)は當時

大打擊を蒙

つたものの、その殲滅寸前にして逃れ、軍長劉進以下敗殘部隊は支離滅裂となつて太行の險峻地帶に潛竄し辛うじて餘喘を保つてゐたのである、其後わが軍は劉進以下の動向に就て嚴重なる監視の眼を光らしてゐたのであつたが、去る一日北支軍現地部隊の公表にもあるが如く我軍としては二十七軍麾下將兵の殆どが戰意を喪失してをり、やがては抗戰の無意義なることに覺醒し、新中國に復歸して來ることを豫想してゐたのである、然るに軍長劉進は依然として重慶との因緣を斷つべき英斷に缺け抗戰の空名保持に汲々とし却つて分散した部下を糾合して華北最後の遊擊據點の再建を企圖しつゝある模樣であつた、わが軍としては斷乎決し鐵槌を加へるべく山西現地軍と協力して去月下旬

南部太行山

系一帶の重慶軍據點たる山西省陵川を中心として十八春太行作戰の火蓋を切つたのである、かくて作戰開始以來二旬餘にして北支軍の發表の如く既に敵屍俘虜合せて約五千、投降千百餘をはじめとして多大なる武器を鹵獲するといふ大戰果を收めてゐるが、更に殘敵の徹底殲滅を期して作戰は續行されてゐる

虎の子部隊、再起不能

大體第二十四集團軍(總司令龐炳勳)は第四十軍(軍長馬法吾=第三十九、第百六各師、獨立第四十六旅)新編第五軍(軍長孫殿英=暫編第三、暫編第四各師、他に直屬部隊)第二十七軍(軍長劉進=豫備第八、第四十五、第四十六各師)の他に遊擊部隊、挺進部隊を以つて編成され、第四十軍は林縣、新編第五軍は臨淇、第廿七軍は陵川を據點としてゐたものであつたが、さきの十八春太行作戰によつてその大部分は殲滅され時に龐總司令、孫軍長をはじめ大半は我軍の捕虜或ひは投降となり、また馬法吾第四十軍長はわが荒鷲の爆擊によつて爆死したことが明かとされ、第二十四集團軍は幹部多數の喪失とわが鐵槌とによつて全く指導統帥を失ひ、敗殘兵は全く土匪化してしまつたのである

然るに劉進麾下の第二十七軍はこの際大打擊を蒙りながら蔣直系といふ觸板もあるの所相當執拗なるものを內藏し、前記の如く依然として蠢動據點の再建に性懲りもなく汲々としてゐたのであつたし

かしその

抗日の迷夢

も今次十八夏太行作戰によつて全く粉碎され殊に麾下の豫備第八師長陳孝強中將、第四十六師副師長周維新中校をはじめ多數の上級幹部が俘虜或は投降しては、如何に頑固な蔣系の虎の子部隊とはいへ全く再起は絕對不可能といはねばならない

華北蔣系軍崩壞

殊に陳中將は負傷の身をわが○○病院に橫へてゐる內、わが溫情こもる幾多の措置にはじめて從來の抗日の非を悟り、郭上校その他多數の部下を率ゐて國府陣營に參加、汪主席に忠誠を誓つたのであるが陳中將が黃埔軍官學校出身、部下兩直系の重慶中央軍生拔きの將領であるだけに從來の同系將領の國府陣營參加とは當然その意義を異にし抗戰陣營に與へた影響は蓋し甚大なるものがあるといはねばならない

そもそも第二十七軍は從來蔣系の第一戰區軍に屬してゐたのであるが、さきの晋豫作戰で第二十四集團軍が大打擊を蒙つたゝめ華北の抗日戰線統一を圖るべく龐炳勳が長官を兼務する冀察戰區に屬する第二十四集團軍の麾下に急遽編入したものであつて、その部隊は殆ど中央で本格的訓練を受けた軍長劉進(黃埔第一期生)陳師長(第二期生)をはじめ幹部は中央系が多數含まれており、從來第二十四集團軍の怪腕的立場にあつたものである

從つてこの虎の子部隊たる第廿七軍が今次十八夏太行作戰によつて再起不能となつたのであるから華北の蔣系軍は全く崩壞したも同然で、これが重慶本營に與へる影響は絕大なるものがあるといはねばならない

赤軍の攻勢阻む
東部戰線で獨軍奮戰

【ベルリン九日同盟】DNBの軍事記者エルンスト・フォン・ハンメル大佐は東部戰線の戰況につき九日次の通り報じてゐる

東部戰線ビエルゴロド地區およびオリヨール地區に展開された赤軍の夏季攻勢は八日も少しも弱まることなく續行された、ビャジマ兩市近方地區およびクバン橋頭堡においても集中攻擊を加へて來たが、以上の攻擊は局部的な性質を出でない、他方ラド方面南方面地區では赤軍は小兵力をもつて偵察攻擊を試みたに過ぎず恐らく同方面の赤軍が過去數日間の戰鬪で兵員に甚大な損害を受けた結果と見られる、現在オリヨール、ビエルゴロド方面の赤軍は後軍を續々繰出しドイツ軍陣地を粉碎乃至ドイツ軍の奪取作戰を妨害しようと企圖してゐる

ドイツ軍は八日も赤軍に大損害を與へ特にオリヨール西南およびその西北の兩側面陣地における激戰で對戰車火器により赤軍戰車百六十八輛を擊破した、さらにドイツ空軍はブリヤンスク、オリヨール地區間のカラーチエフ地區で赤軍戰車三十七輛を擊破してゐる、かくて赤軍は八日オリヨール地區の激戰で戰車四個旅團以上を失つたわけだ、ビエルゴロド西方および西南地區においては依然激戰が行はれドイツ軍は赤軍に大損害を與へた、この方面のドイツ空軍戰鬪機隊の中間報告によれば戰鬪機隊は八日一小地區上空で赤軍戰車少くとも七十一輛を擊破したといはれ、更にドイツ空軍はビエルゴロト、ホゴチツホフ中間地域で戰車四十九台車輛三百輛を擊破し、さらに赤軍砲兵陣地十七個を破壞したといはれる、クバン橋頭堡の赤軍は八日午前戰車部隊の掩護下に集中攻擊を加へて來たが戰車廿台を喪失し攻擊を中止するに至つた、ルーマニヤ空軍はクルイムスカヤ西方の赤軍步兵陣地を爆擊して大戰果を收めた、ビャジマ地區の赤軍は八日の戰鬪で戰車六十五台を喪失した、かくて赤軍が七日及び八日の兩日に全戰線において喪失した戰車數は三百七十六台に達した

乾草、堆肥の增產
定例局長會議の報告

總督府定例局長會議は十日午前九時より十一時まで第一會議室に開催、各局長報告要旨は次の通りである

◇水田財務局長 從來金融組合理事見習は卅五人前後採用してゐたが本年は四十九名に增員、うち內地專校を卒業したる者廿五名、鮮內專校を卒業したる者廿四名

◇藤田農林局長 乾草、堆肥の增產運動は農民の熱意極めて顯著で運動は順調に運んでゐるが今月末より各局長分擔し木材增產運動、松炭油增產運動の督勵を兼ねて全鮮に出張督勵を行ふ

なほ八月十三日汝矣島に於いて[illegible]共同主催をもつて[illegible]よりの出席者九名、この內三名は學生代表、三名は青年團代表、三名は農家代表

◇白石遞信局長 八月廿日國債貯蓄總額七百萬圓の突出しを行ふ

◇兵頭企劃室長 企劃委員會を八月十六日開催、輸送力增强、生產增强、資材配給等につき協議を行ふ

◇早田法務局長 西大門刑務所の火事に就て報告

◇山田鐵道局長 九月一日より十月廿一日まで重要物資輸送完遂週間を實施する

◇上瀧殖產局長 原價計算協會朝鮮本部の發會式の經過に就て說明

生產能率增進へ
『原價計算朝鮮本部』發會式

財團法人日本原價計算協會朝鮮本部發會式は十日午後一時から京城府民館中講堂で盛大に擧行された、內地側日本原價計算協會常務理事西垣富治、同今井忍兩氏、朝鮮側高木朝鮮軍經理部長、大宰仁川造兵廠長、豐城鎭海警備府經理部長、水田總督府財務、上瀧同殖產兩局長、穗積朝鮮商議會頭、田村同理事など官民二百餘名出席

國民儀禮のゝち田村朝鮮商議理事經過報告、穗積發起人代表挨拶あつて議事に入り滿場一致規約を承認、ついで伍堂日本原價計算協會長(西垣常務理事代理)より朝鮮商議會頭穗積眞六郎氏を本部々長に委囑、穗積本部長より就任挨拶ならびに本部理事十三名および監事(二名)をそれぞれ委囑、左記の如き宣言決議を朗讀して、滿場一致可決、伍堂會長(西垣理事代讀)陸軍省經理局長(高木陸軍少將代讀)海軍省經理局長(豐城海軍大佐代讀)商工省物價局長(今井理事代讀)上瀧殖產局長、大宰仁川造兵廠長など諸氏より祝辭を述べ、ついで祝電披露、聖壽萬歲を奉唱して閉會した、引續き記念講演會を開き西垣日本原價計算協會常務理事から『戰爭經濟と原價計算』と題する一場の講演を聽取同四時散會、なほ役員の顏觸れおよび宣言內容左の通り

▲役員 本部長穗積朝鮮商議會頭 同理事兼川地總督府商工課長、岡村同管理課長、高橋稅務課長、小泉同物價課長、鈴木仁川造兵廠會計課長、今里第五燃料廠會計課長、前田陸軍倉庫主計中佐、鈴木城大教授、山口高商教授、野中高周波常務、中川朝鮮石油常務、矢鍋日窒營業部長、森本小林鑛業常任監査役、吉川經濟研究所吉川善弘、杉山京城商議理事、同常務理事田村朝鮮商議理事、同監事後藤東洋拓殖金屬常務、米田朝鮮製鐵常務、同顧問水田財務局長、上瀧殖產局長、大宰仁川造兵廠長、高木朝鮮軍經理部長、清水同參謀、福井同倉庫長、松本朝鮮海軍武官府海軍大佐、豐城鎭海經理部長

▲宣言 我等は統一原價計算制度の普及とこれが實行の徹底をはかり、以て經營の合理化と生產能率增進に邁進し戰力增强の國家的要請に應へんことを期す

信託業務は除外
鮮內貯銀業務の兼營
來月一日から實施か

普通銀行、特殊銀行の貯蓄信託業務兼營についてはさきに總督府より制令の公布を見總督府の認可を得て右兼營を實施し得ることゝしたが、これが實施形態については目下大藏當局と折衝中で近く施行規則を發布、九月一日から實施される豫定である、今回の普銀、特銀の貯蓄業務兼營に關し特に注目されるのは貯銀の特色とされてゐた定期積金すなはち零細積金が貯蓄銀行令の改正により他の銀行においても受入れることが出來ることである、しかし一日から實施しては殖產積金に限り普銀の受入れが出來ないことになつてゐるので鮮內において實施する場合、その範圍を如何にすべきかは注目されるところである

鮮內においては信託業務の兼營は當分行はない方針であり、貯蓄業務の兼營は當該銀行の申請に基き本府から認可されることになつてゐるので、主要都市における貯蓄業務兼營についてはその範圍を限定されるものと見られ、また現在殖產銀行で營んでゐる貯銀代理業務も當然その範圍および形態に變化があるものとみられる

赤軍戰車三百五十餘を擊破

【ベルリン九日同盟】獨軍當局は東部戰線の戰鬪で七、八兩日を通じ赤軍戰車三百五十二台を擊破した旨九日發表した右はこゝ數日間東部戰線における獨軍の擊破數がつねに一日百台から二百台の間を動いてゐることを示すものである

米船大西洋で擊沈

【ブエノスアイレス九日同盟】ワシントン來電=アメリカ船一隻が七月初旬南大西洋で樞軸潛水艦の攻擊を受け擊沈された旨九日外務省より發表された

總督府辭令(九日)

京城帝國大學助教授 江澤政男 兼任本府技師(七)命殖產局勤務(商鑛課長) 沖井啓治

依願免本官(土地改良課長) 乾明 命農林局商鑛課長兼務

消息

◇影山富影氏(朝鮮與論協會理事)十日『あかつき』で歸城 ◇秋谷佐平氏(朝鮮木材取締役)十一日同上 ◇穗苅雄氏(大阪本願寺津村別院輪番)廿日『大陸』で赴任挨拶のため十日本社來訪 ◇穗積眞六郎氏(京電社長)東上中九日『あかつき』で歸城 ◇高居武雄氏(日輪重製造會社專務)同上 ◇西垣富治氏(日本原價計算協會常務理事)朝鮮本部發會式列席のため九日入城朝鮮ホテル

ブラジル最大の商船沈沒

【ブエノスアイレス八日同盟】リオデジヤ・ネイロ來電=ブラジル政府は商船バーハ號(八、二三五トン)がコーヒー、ゴムを滿載してブラジル南部に向け航行中、去る七月廿一日夜セルジペ・リオ・レアル沖合で雷擊を受け沈沒した旨八日發表した、因に同船はブラジル最大の商船である

砂鐵の一元的統制

【東京電話】鐵鋼統制會では鐵鋼生產における砂鐵の重要性にかんがみ、殊に需給の適正化により鐵鋼生產効率の昂揚をはかるため、鐵鋼統制會社として原料砂鐵の一元的買上配給を行はしめることゝなり、九日丸の內大東亞會館に關係業者を招き指示した

重要鑛物增產令施行規則
九日に公布、即日實施

總督府では大東亞戰局の現段階に即應し、六月九日附を以て朝鮮重要鑛物增產令を增補改正したがこれが施行規則は九日附を以て公布即日實施した

右は本令の改正に伴ふ手續その他を規定したもので增補改正の要點は左の如くである

(一)鑛業の着手及び鑛業施行に關する許可制(二)鑛業の出願制限又は禁止(三)使用權の制限

ル大統領、ハリファックス等と會見

【ワシントン九日同盟】ワシントン來電=ルーズベルト大統領はカナダ訪問旅行から歸國したのち九日ワシントン駐箚イギリス大使ハリファックス、アメリカ陸軍參謀總長マーシャル、國務長官ハルと會見した

自轉車會社工場年內に竣工豫定

府內自轉車の自給自足をはかる朝鮮自轉車製造株式會社では仁川に敷地三萬坪を買收、目下第一工場及び第二工場の建設に着工中であるが遲くも年內に完成をみる豫定である、しかして右工場の竣工次第直ちに內地から遊休機械を移駐し明年四月から作業を開始するはずであるがその生產能力は年產完成車○萬台およびリヤカー○萬台に上る

兵營生活

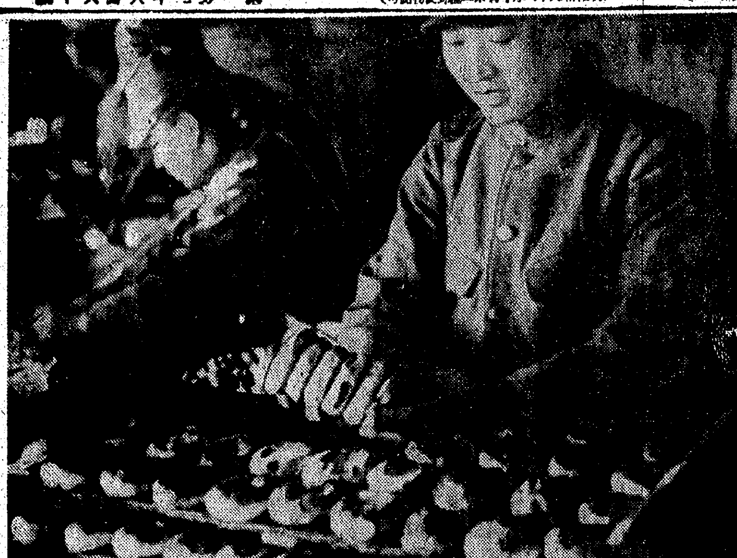

『兵營は苦樂を共にし……』

ふつくりと燒けた饅頭を兩手に吉參一等兵殿は思はず口ずさんだ、想へば去年の今頃班長殿に學科された軍隊內務書の一句である、あの頃はなあ――過ぎ去つた軍隊生活の一ケ年が、いくつもいくつも影繪のやうによぎつてはまた浮ぶ、隊務と教練は烈しかつた、學科のときなど不覺にも睡りさへした、だが『飾り餅みてえな、でつかい饅頭の小夜食のときは飛びつきたい程嬉しいもんだつた』初年兵の頃の子供つぽさを交へ、思はずみぞ落ちの邊りから屈託のない笑ひがこみあげる

――◇――

それにしても今夜は今入にも負けない、この俺の腕がつくつた今夜の小夜食を、可愛い初年兵の奴等は、戰友たちは、どんなに樂しく待つてることだらう、君の班長殿の喜ぶ顏もみたいなあ

一等兵殿は一人で樂しくて仕方がないのである

『兵營は苦樂を共にし死生を同じうする軍人の家庭にして、兵營生活の要は起居の間軍人精神を涵養し軍紀に慣熟せしめ鞏固なる團結を完成するにあり』

何だか入營當時はむつかしい文句のやうな氣がした、而し理窟ではなかつた

『死生を同じうする軍人の家庭にして……』

ほんたうにさうだ、一等兵殿はしみじみと思ふのだつた、これでこそ日本の軍隊は强いのだ

皇軍の賦 8

物價昂騰の抑制へ
國府 綿糸布買上げ斷行

【上海九日同盟】中支物價最近の騰貴は國府の戰時經濟政策遂行、新機構による中國經濟の運營に影響を及ぼすものとして頗る重大視されるに至つたが、中支物價騰貴の最大原因が上海における思惑商人の時局を辨へざる國積行爲にあるにかんがみ、國民政府は九日午後上海において開催された最高國防會議において『綿糸綿布買上暫行條例』および『收買綿糸綿布實施要綱』を決定、同日午後七時國府宣傳部より發表された

暫行條例內容

【上海九日同盟】九日の國府最高國防會議において決定を見た綿糸綿布の買上げ暫行條例の主なる內容左の如し

一、國民政府は物價の調節ならびに民生の安定を圖るため現存の綿糸綿布に對し本條例の規定により買上げを實施す、數量、價格、代金支拂方法は主管各署において決定を行ひ全國商業統制總會をして辨理せしむ

一、綿糸綿布の所有人または占有者は主管各署の認可を得たるものにあらざれば綿糸綿布を移動し、または數量を隱匿しもしくは權利關係の設定をなすことを得ず

一、綿糸綿布の所有人または占有者が買上げを拒絕し、または妨害したるときは一年以上五年以下の有期徒刑に處し、且つ同時に五萬元以下の罰金を課することを得

一、本條例に反したるものは一年以上三年以下の有期徒刑に處し且つ同時に三萬元以下の罰金を課することを得

一、前記の罪を犯したるものはその物品を沒收す

一、本條例の施行區域は命令をもつて定む

一、本條例は公布の日より施行す

友邦の援助に深謝
汪國府行政院長聲明

【上海九日同盟】國民政府では九日午後七時『綿糸綿布買上暫行條例』ならびに『綿糸綿布買上實施要綱』を發表すると同時に汪行政院長より左の如き聲明を發表、日本側の積極的なる協力援助に深謝の意を表するとともに各界人士に對し國策の擁護、法令の遵守を要望した

參戰以來政府は常に經濟復興民生安定に力を致しもつて積極的に大東亞戰爭に協力せんことを期せり、最近物價昂騰しその勢ますます猖獗を極めんとするに當り、ここに適切有效措置をとるにあらずんば經濟復興も民生の安定も實現し難し、政府は物價安定國策推進ならびに通貨價値の增强をはかり商民の正當なる利益を保護するため本日國防會議の議決により『綿糸綿布買上暫行條例』を議決し即日實施せり、上海に存する綿糸綿布は全國商業統制總會に責任をもつて辨理せしめることとせり

この頗る非常の措置は政府が全民衆の利益のために困難を排除して斷然施行したものなれば各界の人士においてはよく政府の意思を體し國策を遵奉して法令を遵守されんことを切望す、日本側においてもまた同樣の措置をとり、かつわが方に對し積極的援助を惜まず、在華日本商民の所有する綿糸綿布もこの原則に照して處置することと決定せるが、この種の友好的精神に對しては全く感佩に堪へざる所なり

なほ其ほか友邦商民もよく國府の意圖を諒解して積極的協力をなされんことを望む、中外商民所有の綿糸綿布買付についても政府としてはあくまで民生の保護生產の增加をはかることをもつて趣旨とし、合理的配給便法を定め適切にこれを市配し、既定の對外貿易および各地物資交易の計畫とゝもに極力國內民生の需要を充たし、もつて經濟復興を期せんとす、この點に關しても各界人士の特別なる認識を希望してやまない

銃劍術及劍道防具・木銃一式
竹刀・木刀・衣類・其他
北極武道具株式會社
電話本局1834
(御申越次第公定價格表送呈)

ぢ疾に
オソは傷や怪我ばかりでなく痔疾日やけなどにもよく効きます
お試し下さい
オソ

催乳と造血
虛弱・貧血 產前・產後
哺乳動物の肝臟及びヘモグロビンの造血效果とビタミンA・B・Cの榮養効果
姙產婦の榮養不良にビタミンEと酪乳素 ビタミンL
ビオレバー
東京・神田 大木合名會社

原料香水 オリヂナル 大
よい香りの永く保つ

衞生口錠
カオール
効能 口中殺菌 口熱口臭 身心の疲勞 身心の爽快 食慾不振 胃弱消化不良 腸カタル下痢
本舖 安藤井筒堂

はたらく姿より美しいものはありません。
お肌の爲に パピリオクレーム

高血壓
一歩マチがへば
頭重、不眠、耳鳴、舌もつれ
手足のシビれに油斷は禁物!!
はては恐しい 中風、半身不隨に
最新學說が生んだ 急所(血壓中樞)の故障を止める特殊ホルモン補給療法とは?
ここが急所

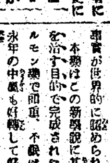

初めて判つた『急所』のありか
今迄知られなかつた高血壓中風病の急所『血壓中樞』が最近內外の權威ある醫學者により後頭部に發見され、更に急所にホルモンが缺乏するや忽ち狂ひ、右の僅なたゞならぬ病苦が續出一歩マチがへば俄然、腦溢血(中風)で斃れると云ふ新事實が世界的に認められました
本劑はこの新學說に基き急所を治す目的で完成された劃期的ホルモン藥で頭重、不眠はおろか永年の中風も好轉して好評です
斃れてからは手遲れ早速のお手當こそ肝要と存じます
★藥價 十日分三圓五十錢、廿日分六圓五十錢、卅日分九圓五十錢、徳用六十日分十七圓五十錢 送料內地廿五錢、外地五十錢
★全國有名藥店、百貨店に有り。品切れの節は發賣元へ振替か爲替で御注文次第急送す
說明書進呈
高血壓中風に ヤギクラミン
(西部日本代理店)大阪東區心齋橋筋 高橋盛大堂

强力女性ホルモン
オバストロン
合成品と自らその性能を異にし女性ホルモン缺乏より招來する諸症に適應
三共株式會社
東京・日本橋・室町
登錄商標 三共 純良藥品

徴兵制に寄せる

ますらをの時來る
朝鮮火災社長　鈴川壽男

明治天皇御製

弓矢とる國に生れしますらをの名をあらはさむ時はこの時

まことに細戈千足國（くわしほこちたるの國）の大み民と生れて、大君のまけのまにく、弓矢取りはき、まつろはぬ仇し奴を討ち平らげんことは、正にわれら男の子の本懐である、そのますらをの時が今年半島青年諸君の上に來たのである

○

徴兵制の御實施は固より明治天皇の御叡慮に基く、而して克く天皇を輔翼しまつれる二功臣は即ち大村益次郎先生と山縣有朋元帥とである、國民皆兵の復古に努めざりしと、し一部固陋の士族達は、當時東京よりの御沙汰の到るを自

時の大村先生は『お上に捧げまつれる一身陛下のお許しなくては』と、病状の惡化を意に介せず…の攻撃に、重は一時瀕死の

遂に大村兵部卿を襲撃するに至つたのである、重傷を負ひ大阪の病院に運ばれ、脚部を切斷するに非ざれば生命に危險ありと診斷されたが、その

以てお召の日を待たう、いよく病は不愉ならしめ、げまつれるこの身』の御言を半島青年諸君、『大君に捧者として待たれたのである

○

山縣元帥は明治維新の直後北陸道を進む官軍の參謀として…を攻撃し、長岡城を攻略し、…にあづからば、乖ゝくの如き勇往敢爲の大氣象を以て、不惜身命の御奉公を致したいものである、

『…』の秋が來る』と決意し、遂に長岡城を陷し占領したのである、半島青年諸君、われ等お召…を待ぐるに至つた、この山…を…へられた山…

實在する"松山進一"
錬成教本 "銃後も戰場"の主人公

徴兵制實施をみて、朝鮮總督府青年特別錬成所の感激は一しほ深く、これに呼應して炎天下、熱火の如き錬成はますく火を吐いてゐるが、その錬成の心の糧―教科書"錬成教本"の教材をめぐつて徴兵制感激に沸き立つ銃後をゆすぶるに足りる美談がこのほど細微と咲き出てた、それは"錬成教本"の第十三の一課"銃後も戰場"である、この教材は或る事實から暗示を得て總督府編修課の編纂者が創作の筆をふるつたが、そのとき、事實についての穿鑿は深く行はれなかつた、それがたまく特別錬成指導者講習會が美談の主人公松田進興（敎本では松山進一とある）の出身地忠北清州で行はれた機會に臨席官からその事實の有無について道知事に調査方を依頼された、これによつて道當局では道内隈なく調査の結果、松田進興なる者は管下清州郡から長崎縣三菱鑛業高島炭坑に出鑛中の勤勞報國隊員であることが判明、こゝに道では早速出鑛先へ問合せたところ直ちに回答を得、これをこのほど學務課へ送つてきたが、その三菱鑛業高島炭坑からの回答文の中にはそれこそ徴兵制へ起ちあがる半島勤勞者が、生産増強に傾けた赤誠が躍々と燃えてゐた、こゝにその回答文に綴られた敢闘する半島出身者の、生産勇士の麗しい姿を描いて"銃後も戰場だ"と口に唱へる人々に贈らう、以下はその全文（原文のまゝ）である

長崎縣西彼杵郡高島村
三菱鑛業株式會社
高島鑛業所
松田進興
明治卅九年七月廿日生

一、本籍　忠淸北道淸州郡賢都面語洞三七二
二、入所年月日　昭和十七年九月五日
三、勤務成績　稼働成績極めて優秀にして毎月多額の國債送金、勤儉預金、郵便貯金をなし居れり
四、美談　昭和十七年十月十六日第三寮事務室に一通の電報が配達された、第四分隊の松田進興宛である

電報を受取つた係員は早速病氣で休業中の松田進興に渡した電文は『トウエイシスグコイ』とあつた

これを見た係員は直ぐ事務室に引返し其の旨寮長に報告した、報告を受けた寮長は松田進興を事務室に呼び

『電報が來たさうだが東永と言ふのは誰かね』

『私の長男です、今年二十歳になります』

『おゝそれは…可愛さうに…前に何とか言つて來て居なかつたね』

『はい先日病氣と言ふ手紙は來て居ましたが直ぐよくなるだらうと思つて居ました』

『歸鮮しなければならぬだらうが君の體の調子はどうかね』

『俺は大した事はありませんが歸鮮はしない積りです』

『なぜ？すぐ來いとしてあるではないか』

『私は面の係が高島炭坑行勤勞報國隊員を募集した際進んでお願して隊員に入れて戴いたのですからその役目が濟まぬ中は子供が死んだ位では歸鮮するとは出來ません』

『でも君の家族は待つてゐるだらう』

『妻も子供も待つてゐるとは思ひますけれど私が勤勞報國隊員に志願したときには死んだ東永初め皆賛成して居るのですから』

『國では困る様なことはないか』

寮長は『子供が死んだ位で歸鮮する樣では皇國臣民とは言へませんね』の言葉にいたく感激言葉も出ない程でした

『君のそう言ふ氣はよく解つたどうか體に注意して此後大いに頑張つてくれ』

十九日の朝休業中の松田君が作業服を着て事務室に來たので係員は驚いて

『君は未だ體が本當ではないではないか』

『大した事はありませんので何もせんで居ると死んだ東永のことを思ひ出し氣が晴れません、氣が晴れないのは休んで居るためであり却つて體のためにもよくない様ですから今日から仕事に行きます』

『もう少し養生した方がいゝね、無理をしない樣に充分氣を付けなさいよ』

其後の松田君の勤務ぶりは人々を感かす程でした

『子供の分迄働くのだ』と同室の者に洩らしたと傳へ聞いた寮長はいたく感動これこそ日本臣民だと思ひました

尚本人は長崎縣協和會支部長より不日表彰せられることに確定し居れり

掘りに掘つた家庭の鑛脈
專賣聯盟から山を築く獻納品

國民總力京城販賣所專賣聯盟では聯盟員八百餘名が各自の鑛脈を掘り出して醵出した金屬製家具類、鍮器など計二千四百點と銀貨、銅貨など一萬二千八百廿八枚、金額三百六十七圓五十六錢に銀紙一匣を赤誠こめて海軍へ獻納することになり、十日午前十時から仁義町京城地方專賣局神祠前廣場で獻納式を擧行した

松本海軍大佐、齋藤專賣局京城販賣所長以下同所各課長主任多數列席、專賣聯盟班長百名參列して國民儀禮ののち齋藤所長から西田少佐に獻納目錄を捧げ『我々の微衷ですが、お國に役立ちますれば…』と挨拶を述ぶれば、松本大佐これに應へて『皆様の赤誠こもれる獻納によつて仇敵擊滅の日はいよく近づくでせう』と謝辭をかねた激勵の辭に次いで齋藤所長の先唱で聖壽萬歳を奉唱同十時四十分盛況裡に閉式、直に獻納品をトラツクに積込み海軍武官府に運んだ【寫眞＝獻納品】

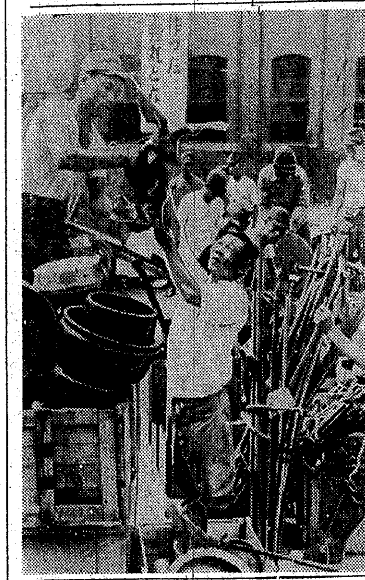

"糞ッ"爆雷で止め
野獸の敵潛 眼前で叩伏す

【北方〇〇基地にて坂上海軍報道班員發】送利犬の鬼畜振りはいまさら取上げるまでもないが北洋でサトンにも足りない非武裝の我が漁船に砲撃を浴びせかけ非道振りを發揮してゐる敵潛水艦が警備中の我が驅逐艦に發見され天誅覿面その場で撃沈された

六月〇日夜北洋を警備中の我が驅逐艦〇〇は遙の海上に砲聲の轟きを聞いたのでその正體を突止めるため進んで行くと

水平線 上にぽつと火焔がたつて夜空を薄赤く染めるのを發見した、近づくに隨つてそれが我が漁船であることが判つた、漁船は敵潛水艦から砲撃を受け火災を起してゐるのだつた、驅逐艦は直ちに救助用意をして急航しようとしたが途端に未だに砲撃を續けながらその漁船の周圍をうろついてゐる敵潛水艦を發見した、驅逐艦全乘員の血は沸き立つた、一艦、一艦敵は我がちつぽけな漁船へなほも

執拗に 砲撃を浴びせてゐる、（生血の垂れるのを見て舌をなめずる鬼畜野郎め）驅逐艦乘員の『敵發見』で沸き立つた血は極度の憤激に變つた、幸ひ眞正面に突込んで行く我が驅逐艦に敵は未だ氣がつかない、砲撃の見物に熱中してゐるからだらう、我が驅逐艦は充分射程距離内に入つてから必中の巨彈を敵に放つた手應へは確だ、敵の狼狽振りは笑止の限りだつた、狹いハツチへ殺込むのに先を爭ひあはてて潛航をはじめたが十五分ほどたつてぽつかり我が驅逐艦と

目と鼻 しかないところへ浮上つて來た、潛望鏡が二メートル以上も突出てゐる『敵はどうしたといふのだらう』返つて味方の勇士達がその無軌道振りに驚かされた、後で一士官が話して呉れたことであるが、敵は我が砲撃ですでに傷ついたのだ、それで潛航はせずにそのまゝ沈沒してしまひさうなので再び浮上らうとしたのだらうが、海面すれくに出すべき潛望鏡を二メートルも突出して來たところを見ると艦内は死の恐怖に押されて狂態を捲き起したのだらうと思ふ、その潛望鏡を見ると我が驅逐艦からすかさず

爆雷が 投射された忽ち海面をむくつと持上げる爆音が起つた敵潛水艦は横倒しになるかの如く潛望鏡を次第に横に傾けつゝ沈沒して行つた、『これほど鮮かに潛水艦撃沈を見屆けたことはない』と勇士達も手を打つて萬歳を叫んだ、火災を起した我が漁船も間もなく沈沒したが乘員は敵の砲撃で戰死した〇名の外は全部驅逐艦勇士の機宜に適した處置によつて救助された

"教育半島"初め大陸を
若き廣島文理大學生視察團

【釜山電話】大東亞共榮圏の一翼興亞の教育へ將來携はらんとする廣島文理大學の高師興亞科二年生廿六名一行は大東亞省の囑託を受けて暑中休暇を利用し眞下三郎、岡本明兩教授に引率され十日朝釜山通過『のぞみ』で朝鮮、滿洲、北支の教育資料蒐集及び同方面の情況視察の途についた、一行は先づ京城に下車して大陸發展推進基地朝鮮の教育情況を具さに見て一路奉天、新京、哈爾濱、吉林を經由して北支山河屯の邦人開拓團の開拓状況に接して約二週間に亘る實地教育を視察、來る廿八日頃歸途に着く豫定である

赤心の獻金
【羅南】兵事部長池田大佐は去る廿二日永安日窒工場において『航空決戰』と題する熱辯を揮つたが、この講演に感激した郷軍分會員北田盛君は早速豊かならざる財布の中から金廿一圓廿五錢を差出して『往けぬ身の情なさ、せめて何かの御用に立てて下さい』と赤誠を捧げたなほ同吾地區吉岩洞高橋一德氏（九圓）同吾地工場神納能長氏（卅圓）同地勝町第一隣組一同（百二十圓）も皇軍の勇戰に感激して夫々兵事部に獻金

前線の士氣 旺盛
畑總司令官華北蒙疆視察

【南京九日同盟】畑總司令官は去る二日より華北、蒙疆方面の軍状視察に赴き、七日南京に歸還したが、九日午後三時官邸で記者團と會見左の如き談話を行つた

今回約一週間にわたつて華北、蒙疆方面を一巡したのであるが、第一線將兵は盛夏炎熱の候にもかゝはらず士氣ますく旺盛で教育訓練に、あるひは作戰討伐に敢闘をつづけ着々その成果をあげつゝある、またわが現地官民はよく皇軍に協力して戰時下の錬成に專念してをり、また中國側軍官民もよく時局を認識して貢獻なる態度をもつて各々その責任に邁進し、必勝を期して新中國の建設に勵みつゝある

京日歌壇　吉井勇選

ビルマ　河場　讓輔

浪荒く岬にしぶき散るところ裸の兵等今日も壕掘る

郷の娘等我たむろ所に集ひ來ぬビルマ踊りを見せむと云ひて

村行けばあどけなき娘等うちはしやぎわれに水かく水まつりかも

ビルマ　加藤　信一

皐月夜兵舍の前の舗裝路を步哨の靴音正しく通る

訪ふ人もなき山寺の夕庭につゝましく咲くジヤスミンの花

徳川　兼森　八重

ふるさとの聲に似たればメンコンの雨後の月夜の蛙聽しも

よく伸びて稔りよかれと祈りつゝ土に植ゑつゝ手に足に田植の泥の心地よしそれぞ日本の士と思へば

山本元帥遺墨展
會期…八月十一日より十五日まで
會場…京城三越
主催　京城日報社

熱誠の一萬圓
奉戴日に黑岩氏獻金

【釜山電話】釜山府草梁町黑岩某次氏は去る八日の大詔奉戴日に當り…の死闘を繰返す南海の一勝に…と北釜山驛を通じて金一萬圓を獻金した

仁川の戰果貯金
【仁川電話】仁川府山手町…では八月八日の大詔奉戴日を期して全從業員擧つて戰爭完遂の日まで左記のやう『戰果貯金』を行ふことになつた、大本營發表の戰果により飛行機一機擊墜十錢▲航空母艦一隻擊沈一圓▲巡洋艦驅逐艦一隻擊沈五十錢▲その他艦艇一隻擊沈三十錢以上の割合で貯金しようといふのである

西田當元氏寄城
【釜山電話】大阪貿易會社長本部副部長西田當元氏は來る十六日から廿一日まで新京協和會館で開かれる華僑の日滿華興亞運動會議に出席のため十日朝釜山通過『のぞみ』で北行したが、同夜は京城に下車し江口總務局長と懇談の上十一日新京に向ふ筈

權中教正天野清師の告別式
七日午後五時京城大學病院で歸幽した金光教朝鮮布教管理所長權中教正天野清師の告別式は九日午後四時より龍山教會に於てしめやかな中にも盛大に執行された、師は明治四十三年審來以來布教卅五年の渺からぬ功績を殘しその崇高なる人格と識見は多數の教師、信徒の信頼嚮望を集めてゐた

"銃後の文化面"擔任
情報課に"出版藝能係"誕生

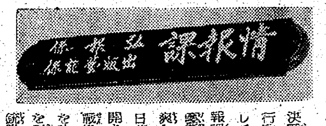

決戰下の文化行政の尖兵として總督府情報課に"出版藝能係"が颯爽と登場、十日華々しく店開きした、決戰相貌愈々火を吐いて前線の士氣を鼓めるとき銃後の出版行政を擔當し、出版業者との聯絡或ひはこれの運營に萬全を期することとなつたが、その下部機構として出版係を設置、さらに銃後の文藝、音樂、演劇、藝術などを國策の方向にふところへ指導して正しく強く大いに振興させようと、藝能係を設け、この出版と藝能を一體化させて一つの文化行政機關に出版藝能係を確立、十日早くもこれに關する事務を本府本館一階の情報課弘報係の部屋に開始したもので、初代主任には情報課永本鶴吉屬が就任した【寫眞＝誕生した出版藝能係】

政は愈々重要性を告げてきたので總督府ではこれに呼應してこれまでそれぞれ分擔行政してきた圖書課の紙の配給、圖書課の檢閱、情報課の內容事務などを統合して

畜産の功勞者
油井氏退官

朝鮮總督府技師油井治氏（農林局畜産課長）は今回後進に道を拓くため退官、九日附を以て發令された

氏は明治廿一年四月岩手縣水澤町に生れ二高より東大農科大學獸醫學科に進み大正三年卒業直ちに來鮮し同年九月朝鮮總督府勸業模範場技手を拜命、江原道洗浦出張所勤務、同四年八月總督府技手農商工部農務課勤務同八年六月本府勸業模範場技師洗浦牧羊支場勤務、同十三年七月同支場長となり同年十二月蘭谷牧馬支場長兼務、昭和七年二月本府技師に任命、農務課勤務同十一月本府種馬牧場長兼務、同十三年三月本府種羊場技師兼務累進して十三年三月勅任官待遇同年八月農林局に畜産課設置と共に初代課長に就任、今日に至るもので十五年一月高等官二等、十八年八月七日高等官一等に榮進せるものである

この間大正九年にはアメリカ合衆國、英領カナダ、英本國に出張、昭和九年にはオーストラリヤに出張、二回の外遊を通じて先進畜産業の長所をとり入れ、朝鮮畜産改良に多大の貢獻をした、氏の經歷に見るごとく朝鮮畜産界の揺籃期建設期、整備期を通じて約卅年にわたり奮闘、現在の施設中、氏の手にならぬものは無いといふ状態で緬羊增殖計畫、種羊場設置、馬政計畫の樹立、種馬牧場の設置、畜牛增産計畫の樹立、酪農獎勵等萬般にわたる畜産施策に參與し畜産半島を築きあげた功績は甚だ大きいなほ氏の退官によつて本府における技師課長は三名を殘すのみとなつた、後任は乾土地改良課長が兼務することとなり九日附發令された

忌明獻金
【大田】府內本町一丁目大田警防團長寄柳八百藏氏は夫人の忌明に際し、この程海軍をはじめ軍援府分會、大田警防團、大田防空監視隊、日婦府支部、大田區司法保護會、大田愛國會、東本願寺その他團體に金一封宛を獻納又は寄附を行つた

けふの市況（十日）
證券 低調 見透し難

前場　對外關係の見透し難に氣迷ひ益々深く、時局重點株を中心に整理賣が行はれて總じて低調を辿つた、即ち京取最もよく賣はれた日本飛行機、川西航空など一圓內外下押し船舶株では川崎重工が一圓方面落步調を辿りつゝあるので一般人氣を一層暗くした、なほ短期は高周波五十三圓摑みに軟く保合、龍工新五十五圓台に弱含みを示し、遊仙六十四圓大關門を中心に小往來、新朝七十一圓台に保合、總じて不引立ちであつた

後場　（朝保合）證買とも薄商ひなく諸株とも大體前場保合を示したが目立つて惡いものはなく要するに一巡後の休養に過ぎない

『實物』區々
材料含みで人氣的に買はれた事業株は殆ど受渡の實物、引續いて注がれ下押したものもあつたがことは逆に內容の堅實な時局的色彩をおびてゐるものは物色されて高低區々を示した、目先整理が一巡すれば好個の買場を形成するものとみられる、主なる出來値左の如し

京取二七圓▲遊仙六〇圓一五九圓九▲朝陽一二圓八▲龍工新五四圓五（先引）◇朝鐵長期取引（先寄）遊仙六〇圓五（先引）高周波五四圓五（先引）龍工新五四圓五（先引）

鳳泉炭昂騰
鳳泉炭礦は七十一圓と前日より二圓方昂騰した、直接の動因は朝鮮東海電極の…が…たとく高く、地元はこれに追隨の形であつた、いづれにしても內地に何らかの動きさへあれば買人氣は依然なほ堅いところである

三國上放る
三國產會社株が六十七圓三十錢と前日より一圓方上放した、當社の上期の業績は利益金卅三萬八千圓を計上、九分配當を維持するに止まるが累積した資金の活用を期し、假令に…を救ひ殊に株の絶對量が少くないので相場高の割合に賣物が減少するとの見方もあつた

龍工ヂリ貧
龍山工作新株は短期五十五圓摑み、現物五十四圓樂みに小刻みながらヂリ貧商状を辿つた、最近內地筋は地元高に買向ひの傾向が窺はれ、株券もこゝ一兩日中に本相當出廻るであらうから代引不足は漸次緩和が豫想される、また相場觀からしても五十八圓台が天井とすれば今後の新規買は危險が伴ひ易く飛つき買は警戒されてゐる

四圓五十六▲南鮮合同四一圓九▲三和信託七圓二三▲朝鮮…

證券（十日）

朝取短期（前場大引 一一・二〇分）

銘柄	前寄	引	高	安	後寄
高周波	[illegible]	[illegible]	[illegible]	[illegible]	[illegible]
龍工	[illegible]	[illegible]	[illegible]	[illegible]	[illegible]
遊仙	[illegible]	[illegible]	[illegible]	[illegible]	[illegible]
マグネ	[illegible]	[illegible]	[illegible]	[illegible]	[illegible]
小林	[illegible]	[illegible]	[illegible]	[illegible]	[illegible]
鐘新	[illegible]	[illegible]	[illegible]	[illegible]	[illegible]
朝陽	[illegible]	[illegible]	[illegible]	[illegible]	[illegible]
三重新					
朝機械					
川重					

朝取算定と日步

銘柄	算定	日步	代引
龍工新	[illegible]	[illegible]	[illegible]
東拓金	[illegible]	[illegible]	[illegible]
朝陽	[illegible]	[illegible]	[illegible]
鐘新	[illegible]	[illegible]	[illegible]
小林	[illegible]	[illegible]	[illegible]
遊仙	[illegible]	[illegible]	[illegible]
マグネ	[illegible]	[illegible]	[illegible]
高周波	[illegible]	[illegible]	[illegible]
朝機械	[illegible]	[illegible]	[illegible]

短期　一四・三五〇枚　累計一二三七・七五〇枚

大株短期

銘柄	前寄	引	高	安	後寄
鐘新	[illegible]	[illegible]	[illegible]	[illegible]	[illegible]
鐘紡	[illegible]	[illegible]	[illegible]	[illegible]	[illegible]
東紡	[illegible]	[illegible]	[illegible]	[illegible]	[illegible]
日石	[illegible]	[illegible]	[illegible]	[illegible]	[illegible]
日立	[illegible]	[illegible]	[illegible]	[illegible]	[illegible]
帝人新	[illegible]	[illegible]	[illegible]	[illegible]	[illegible]
郵船	[illegible]	[illegible]	[illegible]	[illegible]	[illegible]
商船	[illegible]	[illegible]	[illegible]	[illegible]	[illegible]
三菱重	[illegible]	[illegible]	[illegible]	[illegible]	[illegible]

東株短期（第一部）（前場大引 一〇・三五分）

銘柄	前寄	引	高	安	後寄
郵船新	[illegible]	[illegible]	[illegible]	[illegible]	[illegible]
チツソ	[illegible]	[illegible]	[illegible]	[illegible]	[illegible]
日紡新	[illegible]	[illegible]	[illegible]	[illegible]	[illegible]
帝人	[illegible]	[illegible]	[illegible]	[illegible]	[illegible]
倉紡新	[illegible]	[illegible]	[illegible]	[illegible]	[illegible]
航空機	[illegible]	[illegible]	[illegible]	[illegible]	[illegible]
滿業	[illegible]	[illegible]	[illegible]	[illegible]	[illegible]
日立新	[illegible]	[illegible]	[illegible]	[illegible]	[illegible]
鋼管	[illegible]	[illegible]	[illegible]	[illegible]	[illegible]
日鑛	[illegible]	[illegible]	[illegible]	[illegible]	[illegible]
日糖	[illegible]	[illegible]	[illegible]	[illegible]	[illegible]

東株短期（第二部）

銘柄	前寄	引	高	安	後寄
郵船新	[illegible]	[illegible]	[illegible]	[illegible]	[illegible]
三重工	[illegible]	[illegible]	[illegible]	[illegible]	[illegible]
鐘新	[illegible]	[illegible]	[illegible]	[illegible]	[illegible]
帝人新	[illegible]	[illegible]	[illegible]	[illegible]	[illegible]
日立	[illegible]	[illegible]	[illegible]	[illegible]	[illegible]
鋼管	[illegible]	[illegible]	[illegible]	[illegible]	[illegible]
日石	[illegible]	[illegible]	[illegible]	[illegible]	[illegible]

東株短期（前寄 中 引 後寄）

銘柄	前寄	中	引	後寄
滿鐵	[illegible]	[illegible]	[illegible]	[illegible]
郵船	[illegible]	[illegible]	[illegible]	[illegible]
北炭	[illegible]	[illegible]	[illegible]	[illegible]
鐘紡	[illegible]	[illegible]	[illegible]	[illegible]
洋レ新	[illegible]	[illegible]	[illegible]	[illegible]
小倉	[illegible]	[illegible]	[illegible]	[illegible]
麥酒新	[illegible]	[illegible]	[illegible]	[illegible]
塩水	[illegible]	[illegible]	[illegible]	[illegible]
日鑛	[illegible]	[illegible]	[illegible]	[illegible]
滿業	[illegible]	[illegible]	[illegible]	[illegible]

東株長期（前場大引 一一・〇三分）

銘柄	前寄	後寄
高周波	[illegible]	[illegible]
三菱重	[illegible]	[illegible]

現株仲値（十日十一時調）

銘柄	値
◇鮮內株 ◇銀行株	
鮮銀	[illegible]
殖銀	[illegible]
同新	[illegible]
商銀	[illegible]
同新	[illegible]
二新	[illegible]
三新	[illegible]
貯銀	[illegible]
東一銀	[illegible]
漢銀	[illegible]
信託	[illegible]
朝無盡	[illegible]
◇紡織株	
朝紡	[illegible]
同新	[illegible]
京城紡	[illegible]
朝織物	[illegible]
◇運輸株	
朝鐵	[illegible]
一新	[illegible]
二新	[illegible]
京春	[illegible]
京東	[illegible]
京南	[illegible]
朝運	[illegible]
同新	[illegible]
◇電氣株	
南鮮電	[illegible]
同新	[illegible]
北鮮電	[illegible]
同新	[illegible]
漢水電	[illegible]
京電	[illegible]
同新	[illegible]
西鮮電	[illegible]
同新	[illegible]
◇鑛業株	
小林鑛	[illegible]
無煙炭	[illegible]
同新	[illegible]
三防	[illegible]
日マグ	[illegible]
製鐵炭	[illegible]
遊仙鑛	[illegible]
鳳泉炭	[illegible]
三國	[illegible]
同新	[illegible]
朝陽	[illegible]
◇電氣化學	
高周波	[illegible]
龍工新	[illegible]
弘中	[illegible]
同新	[illegible]
朝鋼鐵	[illegible]
鮮重車	[illegible]
朝石油	[illegible]
同新	[illegible]
北鮮紙	[illegible]
東拓金	[illegible]
朝理研	[illegible]
◇諸株	
朝開拓	[illegible]
同新	[illegible]
東拓	[illegible]
同新	[illegible]
米市場	[illegible]
◇大陸株	
滿工鐵	[illegible]
同新	[illegible]
日滿ア	[illegible]
同新	[illegible]
鞍山鋼	[illegible]
滿鐵鉛	[illegible]
同新	[illegible]
滿州炭	[illegible]
北支炭	[illegible]
滿州鑛	[illegible]
中華鑛	[illegible]
東亞鑛	[illegible]
同新	[illegible]
北支開	[illegible]
中支振	[illegible]
大同産	[illegible]
滿洲開	[illegible]
滿パルプ	[illegible]
朝パルプ	[illegible]
內地株	
◇紡織株	
日東紡	[illegible]
同新	[illegible]
日清紡	[illegible]
日紡	[illegible]
◇人絹株	
倉絹	[illegible]
同新	[illegible]
帝人	[illegible]
同新	[illegible]
日毛新	[illegible]
◇鑛業株	
北樺炭	[illegible]
昭和鑛	[illegible]
同新	[illegible]
石原産	[illegible]
同新	[illegible]
北樺油	[illegible]
昭和油	[illegible]
帝油新	[illegible]
◇化學工業	
日窒	[illegible]
同新	[illegible]
日化	[illegible]
同新	[illegible]
日曹	[illegible]
同新	[illegible]
◇重工業	
大阪鐵	[illegible]
小倉鋼	[illegible]
同新	[illegible]
ニツケ	[illegible]
神鋼新	[illegible]
昭和電	[illegible]
日立新	[illegible]
日輕金	[illegible]
石井鐵	[illegible]
同新	[illegible]
新潟鐵	[illegible]
池貝鐵	[illegible]
製鋼	[illegible]
昭電工	[illegible]
昭和飛	[illegible]
日航機	[illegible]
同新	[illegible]
デイゼ	[illegible]
同新	[illegible]
東洋ベ	[illegible]
日ビス	[illegible]
◇船舶造船	
國際船	[illegible]
東洋船	[illegible]
川崎船	[illegible]
同新	[illegible]
川南	[illegible]
石川島	[illegible]
同新	[illegible]
三重	[illegible]
◇製糖株	
台灣糖	[illegible]
同新	[illegible]
鹽水港	[illegible]
◇瓦斯電氣	
東邦電	[illegible]
同新	[illegible]
關東電	[illegible]
關西電	[illegible]
◇製紙製粉	
王子紙	[illegible]
日清粉	[illegible]
同新	[illegible]
日本粉	[illegible]
◇諸株	
三菱商	[illegible]
同新	[illegible]
[illegible]	[illegible]
[illegible]	[illegible]

後三國志
銀河の譜（一）
吉川英治（作）　矢野橋村（繪）　【216】

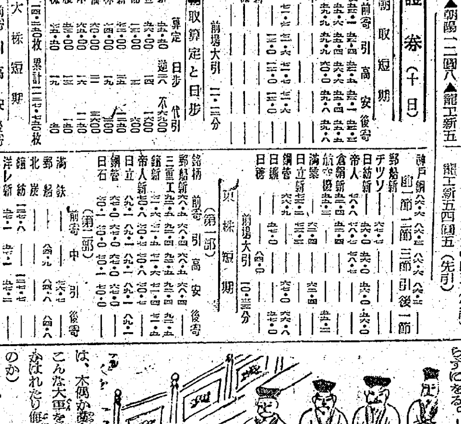

彼の病はあきらかに過勞であつた。それだけに、どつと打臥すほどなこともない。

むしろ病めば病むほど、傍人の案じるのをも押して、軍務に精勵して飽まない彼であつた。

近頃聞くに、敵の軍中には、まだ氣負ふこと旺なる將士が、大いに司馬懿の懦怯を罵つて、

『かゝる都督を大魏國の軍の上にいただくには忍びぬ』

と、激昂騷動、たゞならぬ容貌がうかゞはれると、頻りに云つて來る。

原因は、例の孔明から贈つた女衣巾幗の辱しめが、その後、魏の士卒にまですつかり知れ渡つたため。

（――司馬大都督は孔明から婦を送られて、腐つた女のやうだと辱しめられたが、それでもまだあまして何等その敵に答へる術を知らずにをる。――一體、われわれは、木偶か藁人形か。何のためにこんな大軍を結んで、蜀人にからかはれたり侮辱されたりしてゐるのか）

といふやうな聲が又々起り、そこから再燃した決戰論者の動搖であることが觀取される。

孔明は、病中ながら、その機微を知るや、

『出でよかし。激勵かな――』

と、心ひそかに感嘆をあげ、きなほ敏捷な諜者を放つて、

『魏勢が出軍するか否か、その樣子を見とゞけて來い』

と、命じた。

諜者はやがて歸つて來た。待ちかねてゐた孔明が、

『どうであつた』

と、われから訊ねた。

諜者の曰く、

『敵の營中に騷然たる殺氣なしかに感じられました。――けれど營門に一老夫が立つてゐるのです白眉朱面、金鎧をばゆきばかり裝つて、毅然と突つ立ち、手に黄鉞を杖ついて、八方を睨まへ、かりそめにも軍門を濫りに出入なすを許しません。ために、營中の軍も出ることができないでをりまする』

孔明は思はず手の羽扇を床へ取り落して言つた。

『ああそれこそ、さきに魏廷から軍監として下つた辛毗佐治にちがひない。……それほど迄に嚴に戰ふを戒めてをるか』

一身を軍國蜀に捧げ、すでに自ら省される病も措いて、日々是孔尼らずと努めてゐる孔明にとつて、この事はまた大きな失意を彼に加へた。

時に渭水の流れは滿ち、渭水の河床は涸れ、風雨の日、炎熱の日、天象は日々同じでなかつたが、陣局はいつから革まる樣子もなく、秋はすでに滿地の草の花に見えて朝夕の風は漸く冷涼を帶びて來た。

『蜀の陣上には、一時、何やら淋しきものが見える』

仲達は或る夕、ひそかに人を放つて孔明の陣を窺はせた。そしてその返答に依つては、突如、奇襲して出でんとしたか、銀甲鐵冑に身をかため、灑光ひそやかに待つてゐた。

すると、姿を變へて探りに行つた將は、漸く四更の頃、彼の前にもどつて來て、額の汗を拭ひながら復命した。

『蜀陣の旌旗は依然、整として寸毫の懈氣も見えませぬ。また、深夜といふのに、孔明は素輿（白木の輿）に乘つて陣中を見まはり、葛巾をいたゞき白羽扇を持ち、その出入を見るや、諸軍みな敬して、進止、肅然、一糸の亂れも見ることができません。實に驚きました。森嚴そのものゝ如き陣中の規律です。近頃、孔明が病氣であるといふやうな噂が行はれてをりますが、おそらくあれも敵がわざと言はせてゐる謀計でせう』

仲達は默して、その傍の師に言つた。

『諸葛は眞に古今の名士だ。名士とは、彼のごときをいふものだらう』

京日特選 高段者勝拔戰
第九回（第四局 4五桂迄）

左香落七段 △建部和歌夫
六段 ▲松下　カ

持時間各六時間　消費時間累計 △二一四分 ▲四四分

▲4六金 △6五歩 ▲5五歩 △3二飛 ▲1一馬 △3三飛 ▲9…

木村名人講評　下手四六金は…であらう。三六八金、二六七金で六五歩、五五歩を突く決戰が…しい。

▲五五歩以下は三…▲二三馬…上手六五歩はこれあるが故の四五桂で、角切りの勝負手を狙つてゐる。なほ一二馬に對する三二飛など、飛角の交換を恐れぬのは、勝利の八七角打があるからである。

▲松下氏　步步步

新刊紹介
滿鐵調査月報（二六一號）▲朝鮮遞報（七月號）▲放送（七月號）▲短歌研究（八月號）▲多磨（七月號）▲國太研究（七月號）▲同盟グラフ（七月號）▲東古（七月號）

川崎重工業―注目すべきその發展性―

決戰のためにすべては五大重點產業に集中されますが就中船、飛行機、車輛等の增産は焦眉の急である。當社は技術の尖端をゆく最新式設備を中心とし、製鋼、製鐵、鑄鋼、造船、車輛の製作は斷然定評のあるところで今や戰力增強の國策に最も必要な重要會社として名實とも一段と飛躍しつゝある。當社の實態を再認識する必要がある。

京城府中區黃金町二　野村證券京城支店

納涼爆笑漫談大會

八月十一日より三日間（夜七時半開演）
我等が笑の配給者
申不出氏
期待される・新作發表會
同時上演　朝鮮演劇文化協會　男女話術部員競演
特別奉仕料金　五十錢均一（稅共）
第一劇場

總力だ！
奢なる働け無駄省け

主催　朝鮮思想國防協會京畿道支部
後援　京畿道警察部
國際電波戰展覽會
主催　京城寫眞防諜聯盟
『電波戰』應募寫眞展
十一日より十九日まで・四階催物場にて

主催　國民總力朝鮮聯盟宣傳部
『街の敵性を拾ふ　銃後の姿はこれでよいでせうか』寫眞展
十一日―十八日　五階にて

京城　三越

8月11日→15日　於階上

戰ふ俳句展
俳壇有名作家の半折・色紙、扇、即賣
15日（日曜）屋上錬成句會　十日正午、2時〆切

躍進大福岡展　十五日まで
福岡名產　高取燒　新着
博多名物　千おきうと　豊富入荷　何れも會場にて即賣
彩繪手藝講習會會員募集
一、期間　八月十三日→十五日第一回　八月十七日→十九日第二回　八月二十日→二十二日第三回
一、會費　二圓
申込受付三階手藝品係・案內書進呈

丁子屋

炎天に鍛へよ！

蛔虫は健康の敵
パンシー
毎月一回驅蟲
大人八錢　小人四錢
村製品

高
有價證券現物問屋
株式會社朝鮮取引所一般取引員
高橋國基商店
京城府黃金町二丁目一九九・電話本局②三〇一一〇・四五六番

株式會社
短期現物商
東
東亞證券
朝鮮取引所一般取引員・京城府黃金町二　電話代表本局五一六一

ニツチク
名曲レコード
京城驛前
明時堂
電話本局②二四四四

月やく
とゞこうりお困りの方や御心配の人
誰にも知らせず… 必ず御…
…門醫あり
中尾本家

決戰へ
道は一筋

國民投資で戰力增強
石原產業
朝鮮運送
內容說明書御申込次第進呈

山井辰之助商店

☆米英擊滅には
飛行機が一番だ

三田原株式店調査部

夏も健民
榮養不良を治癒し體重增加を圖り鍛錬の效果をいよく助長する（一日數錢）
體腸カタルに
錠劑　わかもと